VAPAUS

Ilmestyy tiistaina, torstaina ja lauantaina — Perustettu vuonna 1917 — Canadan suomalaisten itsenäinen työväenlehti

No. 11 — Vol. XLII vuosikerta — SUDBURY, ONTARIO — Torstaina, tammik. 28 p. — Thursday, Jan. 28, 1960

Algerian kapinalliset edelleen asemissa barrikaadiensa takana

Kummaltakaan puolelta ei vielä laukaistu yhtään laukausta Ranskan hallituksen neuvotellessa

Algier. — Algerian äärioikeistolaiset kapinalliset olivat tänä aamuna edelleenkin barrikaadiensa takana keskellä kaupunkia. Hallituksen laskuvarjojoukot piirittivät heitä, mutta sitten vielä sunnuntaisen mielenosoituksen kummaltakaan puolelta ei ole laukaistu ainoatakaan laukausta.

Kapinallisten ilmoitetaan pakoittaneen kauppojen omistajat, paitsi ruokatavarakauppojen, pitämään kauppansa kiinni hallussaan olevalla alueella.

Armeijan taholta ei olla vielä tehty mitään barrikaadien murtamiseksi Ranskan hallituksen harkitessa mitä tulisi tehdä nykyisen tilanteen vallitessa.

Ranskan sotilasviranomaiset ilmoittivat eilen, että kapinalliset ovat asettuneet asemiinsa myös Algerian toiseksi suurimmassa kaupungissa Oranissa ja ottaneet haltuunsa yhden kaupungin suurimmista toreista.

Pariisi. — Hallitus kokoontui eilen neuvottelemaan Algerian tilanteen johdosta joidenkin piirien ilmoittaessa, että on olemassa vaara hallituskriisistä. de Gaullen ilmoitetaan kannattavan äärimmäisiä toimenpiteitä kapinallisia vastaan ja pääministeri Debren sanotaan vastustavan sellaista.

Tiedoitusministeri Roger Frey väittää, että vastoin liikkeelle laskettuja huhuja kukaan ministereistä ei ole harkinnut eroa.

Hallituksen antamassa lausunnossa ilmoitetaan, että de Gaulle pitää radiopuheen huomenna, kuten oli aikaisemmin suunniteltu.

de Gaullen ilmoitetaan harkitsevan hätätilan julistamista, joka merkitsisi miltei täydellisiä diktaattorin oikeuksia hänelle.

Pariisi. — Ranskan hallitusta uhkaa hajaannus Algerian tilanteen johdosta. Tiistai-iltana kuusi ministeriä uhkasi erota erimielisyyksistä Algerian tilanteen käsittelyyn nähden. Lähellä hallitusta olevista piireistä ilmoitettiin, että presidentti de Gaulle kannattaa äärimmäisiä toimenpiteitä äärioikeiston kapinaliikkeen tukahduttamiseksi ja pääministeri Debren ilmoitetaan olevan haluton ryhtymään sellaisiin toimenpiteisiin, joilla väkivalloin pakoitettaisiin Algerian pienenä vähemmistönä olevat ranskalaiset äärioikeistolaiset maanomistajat luopumaan vaatimuksestan, että Algeria liitettäisiin välittömästi Ranskaan.

Presidentin apulaisten ilmoitettiin käyneen tiistaina pääministerin puheilla yrittäen saada hänet vakuutetuksi, että hänen velvollisuutensa on jäädä toimeensa ja kannattaa presidentti de Gaullea.

Varapääministeri Jacques Soustelle pyysi pääministeriä ottamaan vastaan hänen eroanomuksensa, mutta hänet suostutettiin pidättymään päätöksen teosta ainakin seuraavaan päivään saakka.

Kulttuuriministeri Andre Malrauxin ilmoitetaan kannattavan de Gaullea tämän vaatiessa väkivaltaisia toimenpiteitä kapinallisia vastaan.

Jotkut sanomalehtimiehet täällä odottavat, että de Gaulle voi vaatia diktaattorioikeuksia tilanteen käsittelemiseksi.

Eilen aamuun mennessä kapinalliset olivat olleet neljättä päivää barrikaadiensa takana Algierin kaduilla ja armeijan piirittämänä. Ensimmäisen yhteenoton jälkeen ei kuitenkaan ole ammuttu laukaustakaan kummaltakaan puolelta. Barrikaadien takana ilmoitettiin olevan noin 2,000 kapinallista.

Ontarion lainlaatijakunta aloitti istuntokautensa

Hallitus antoi lupauksia ohjelmapuheessa

Toronto. — Ontarion 26:nnen lainlaatijakunnan ensimmäinen istuntokausi alkoi tiistaina ja, kuten tavanomaista, hallituksen ohjelmapuheessa annettiin kansalle paljon lupauksia hyvästä ja tarmokkaasta toiminnasta ihmisille suosiollisen lainlaadinnan aikaansaamiseksi.

Hallitus on lupautunut tutkimaan työläisten eläkesuunnitelmia ja mahdollisuuksia järjestää siten, että he saisivat eläkkeen vaikka siirtyisivät työstä toiseen. Samoin on luvattu tutkia lääkkeiden hintoja, jotka muutamia viikkoja sitten saivat osakseen suurta huomiota sanomalehtien palstoilla. On luvattu tehdä muutoksia työsuhdelakiin, mutta näihin ehdotettuihin muutoksiin nähden työväestöä edustavat ammattiyhdistykset ja ammattiyhdistyksien keskusliitto ovat jo ilmaisseet vastustavan kantansa, sillä asiaa tutkineen lainlaatijakunnan valiokunnan tekemät ehdotukset ovat työväestön mielestä ehdottomasti vain työväen toiminnan ja oikeuksien rajoittamisen tähtäävät.

Edelleen on luvattu tutkia mahdollisuutta perustaa tutkimuslaitos maatalouden auttamiseksi ja tutkia autovakuutuksia.

Muiden lupauksien joukossa ovat: yksityisesti omistettujen työnvälitystoimistojen toiminnan valvominen, fyyskulttuurisuunnitelman toteuttaminen, lääkintäpalvelun ulkopuolella sairaalan oleville potilaille myöntämisen harkitseminen, tutkimuslaitoksen perustaminen tutkimaan maataloustuotteiden tuotannon ja markkinoimisen toisiinsa sovelluttamista, kymmenen maankunnallisen puiston perustaminen tänä vuonna, yrityksiä siveettömän kirjallisuuden ja kuvien levittämisen estämiseksi, poliisikoulun perustaminen, avun lisääminen kunnallisille sairaaloille, kesäkursseja opettajille Kingstonissa ja Londonissa, sairaanhoitajattarien opettamisen tehostaminen ja keskustelu lainlaatijakunnassa Gordonin komission raportista, jossa komissio selostaa havaintojaan Ontarion hallituksen elimistä ja niiden toiminnasta. Kaikkiaan on ehdotettu muutoksia 85 maakunnalliseen lakiin.

3,000 sanaa käsittävässä pääministeri Frostin johtaman konservatiivisen hallituksen ohjelmapuheessa annettiin tosin paljon lupauksia. Nyt jää nähtäväksi kuinka monta niistä toteutetaan ja mitkä muutokset ovat hyödyksi maakunnan asukkaiden enemmistölle ja mitkä eivät.

CLCn jäsenyys kiellettiin MM-uniolta

Ottawa. — Täällä ilmoitettiin eilen, että Canadan ammattiyhdistyksien keskusliitto, Canadian Labor Congress, on kieltäytynyt hyväksymästä International Union of Mine Mill and Smelter Workersia keskusliiton jäsenyyteen.

Mutta samalla kertaa keskusliiton johtajat ilmoittavat, että keskusliitto haluaa olla mitä ystävällisimmissä suhteissa union suurimman paikallisosaston 598n (Sudbury) kanssa, jonka virkailijain viimeisissä vaaleissa syrjäytettiin entinen johto kokonaisuudessaan ja valittiin tilalle johto, jota pidetään enemmän oikeistolaisuuteen kallistuvana ja lähellä roomalais-katolisen kirkon vaikutusta olevana.

Aikaisemmin union kaikkien canadalaisten paikallisosastojen yleisäänestyksessä union jäsenet valtuuttivat johtajansa anomaan jäsenyyttä ammattiyhdistyksien keskusliitossa, jonka edeltäjästä CCLsta unio erotettiin vuosia sitten syytettynä liian läheisistä suhteista vasemmistolaisiin.

Mine Mill-union johdon taholta väitetään, että jäsenoikeuksien kieltäminen CLCn taholta on tapahtunut United Steelworkers-union vaatimuksesta.

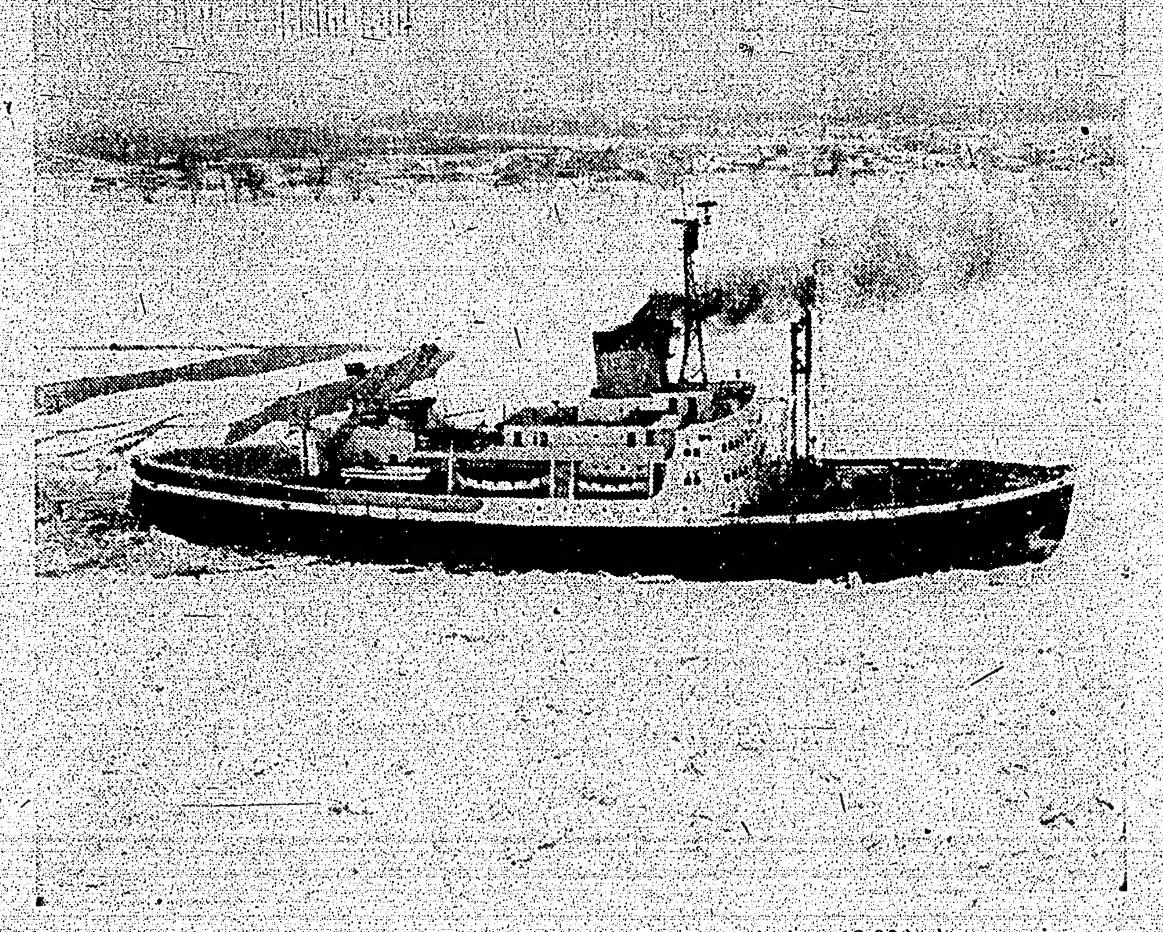

Canadan suurin jäänmurtaja d'Iberville käyttämässä koko 12,000 hevosvoimaansa murtaessaan jäitä Lake St. Peterilla vähän alavirtaan Montrealista äskettäin kun jäät uhkasivat aiheuttaa St. Lawrencen vesien kohoamisen Montrealin kohdalla siinä määrin, että se olisi aikaansaanut vakavamman puolelsen tulvan.

"Olemme antaneet Ranskalle useita tilaisuuksia"

Tunisia vaatii Ranskan joukkojen evakuoimista helmik. mennessä

Tunis. — Tunisian presidentti Habib Bourguiba on vaatinut kaikkien ranskalaisten asejoukkojen vetäyttämistä pois Bizerten laivasto- ja ilmatukikohdasta. Pian tästä ilmoittamisen jälkeen kymmenettuhannet tunisialaiset kerääntyivät mielenosoitukselle Ranskan lähetystötalon edustalle.

Noin 100,000 henkilöä käsittävälle ulkoilmakokoukselle hän sanoi, että helmikuun 8 päivänä Tunisian hallitus tulee täytäntöönpanemaan toimenpiteet viimeisenkin ranskalaisen sotilaan evakuoimiseksi Tunisiasta.

Samalla hän kehoitti väkijoukkoa lähtemään mielenosoitukselle Ranskan lähetystön edustalle ja vaatimaan, että Ranska luopuisi suunnitelmistaan räjäyttää atomipommi Saharan erämaassa.

Lähetystötalon edustalla pidetyn mielenosoituksen jälkeen väkijoukko siirtyi ammattiyhdistyksien päämajan edustalle, jossa 30 maan edustajat olivat Afrikan kansojen kongressin toisessa kokouksessa.

Helmikuun 8 päivänä tulee kuluneeksi kaksi vuotta siitä kun ranskalaiset lentokoneet pommittivat Tunisian Sakiet Sidi Yussefin rajakylää. Ranskalaiset väittivät, että kylässä oli Algerian kapinallisia.

Pommituksen jälkeen tunisialaiset joukot piirittivät kaksi ranskalaisten joukkojen leiriä Tunisiassa kunnes kahden maan välillä allekirjoitettiin kesäkuun 17 päivänä 1958 sopimus. Jonka mukaisesti evakuoitiin kaikki ranskalaiset joukot paitsi Bizertessa olevat, joiden kotiuttamisesta päätettiin neuvotella tulevaisuudessa.

Viime helmikuussa Bourguiba ilmoitti vaativansa ranskalaisten joukkojen evakuoimista Bizertesta ennen kesäkuun 17 päivään 1959 mennessä ja hän näkyvässä minkäänlaista merkkiä sovinnosta Algerian tilanteessa.

Bourguiba sanoi tällä viikolla "Olemme antaneet Ranskalle useita tilaisuuksia. Tunisian kanssa on oltava valmiina, sillä Ranska voi käyttää väkivaltaa, mutta on olemassa kansainvälisiä elimiä ja on olemassa maailmassa paljon ystäviä."

Mielenosoittajat kantoivat tunnuksia, joissa julistettiin: "Afrikka afrikkalaisille" ja "Emme ole koekaniineja."

Dawsonin asukkaat äänestivät 100-prosenttisesti

Dawson City. — Harvoin käy niin kuin täällä viimeksipidetyissä kunnallisvaaleissa — kaikki äänestäjien luettelossa olevat äänestivät. Pormestari M. J. Comadina valittiin uudelleen 151 äänellä mahdollisesta 240:stä.

Paikkakuntalaiset pitävät yhtenä tekijänä sitä, että vaalipäivänä valitsi vertailutaan "leuto" sää — vain 10 astetta alapuolella nollan (F).

Paavi pappien naimattomuuden kannattaja

Vatican City. — Paavi Johannes XXIII on omaksunut jyrkän kannan sitä ajatusta vastaan, että roomalaiskatolisen kirkon pappien sallittaisiin mennä naimisiin.

Puhuessaan Rooman synodille hän sanoi, että häntä surettaa suuresti se, että ajatellaankin, jotta kirkon tulisi jostain väliaikaisen omanvoitonpyynnin syistä luopua "yhdestä ylväimmästä ja puhtaimmasta pappiuden autuudesta" — naimattomuudesta.

Länsimaat valmistamassa 'sotasuunnitelmiaan' aseistariisumisneuvotteluja varten

Washington. — Viiden tulevissa 10 vallan aseistariisumiskomissiossa olevan länsivallan edustajat kokoontuivat täällä tällä viikolla tarkoituksella päästä yhteisymmärrykseen ohjelmastaan mainitussa aseistariisumiskomissiossa, joka kokoontuu ensimmäistä kertaa ensi maaliskuun 15 päivänä Genevessä. Canadan, Yhdysvaltain, Britannian, Ranskan ja Italian edustajat valmistautuvat täten kohtaamaan viiden itäblokin maan edustajat mainittuna päivänä.

Tarkoituksena on uudelleen harkita länsimaiden kannanottoa, joka viimeksi esitettiin "täydellisesti" Yhdysvaltain presidentin neuvonantaja Harold Stassenin ja valtiosihteeri John Foster Dullesin toimesta Lontoossa pidetyissä aseistariisumisneuvotteluissa v. 1957.

Merkityksellisempiä viimeaikaisten tapahtumien joukossa ovat Yhdysvaltain ilmeinen suostuminen ydinasekieltoon, huolimatta ydinasekokeilukieltoa vaikka se onkin päättänyt ilmoittaessaan aloittaa kokeilut uudelleen milla hetkellä tahansa, ilmoitettuaan aikeistaan vähentää ja valtiomi- ... Neuvostoliiton ja, että se omakohtaisesti vähentää sotavoimiaan yhdellä kolmanneksella ja valtiosihteeri Herterin viime viikolla antama lausunto, että Kiinan osallistuminen mihin tahansa aseistariisumissopimukseen on välttämätöntä.

Viime viikon tiistaina valtiomiehen puhemies Lincoln White sanoi, Neuvostoliiton kehoituksesta, että toisetkin maat seuraisivat Neuvostoliittoa esimerkkiä ja vähentäisivät asevoimiaan, ei ole mitään kestävää toimintaa ilman mitään tarkkailua ja että on välttämätöntä edustajia muiden kanssa.

Länsimaiden edustajat aikovat neuvotella koko tämän viikon ja sitten keskeyttää neuvottelunsa palatakseen uudelleen ensi helmikuussa.

Unio määrättiin maksamaan $2,500 vahingonkorvausta

Canadan korkein oikeus antoi päätöksensä viitaten British Columbian työsuhdelakiin

Ottawa. — Canadan korkeimman oikeuden tiistaina antamassa päätöksessä sanotaan, että joissakin tapauksissa voidaan oikeuslaitoksen kautta vaatia työväen unioilta vahingonkorvausta.

Korkein oikeus hylkäsi International Brotherhood of Teamsters-union vetoomuksen alemman oikeuden antamasta päätöksestä, jonka mukaisesti unio oli määrätty maksamaan $2,500 vahingonkorvausta eräälle vancouverilaiselle trokinajurille.

Trokinajuri Henry Therien omisti neljä trokia, joista hän itse ajoi yhtä. Hän menetti erään vancouverilaisen rakennusyhtiön urakan sen jälkeen kun union taholta valitettiin yhtiölle, että yhtiön ja union välistä työehtosopimusta oli loukattu palkkaamalla sellainen trokinajuri, joka ei ollut union jäsen. Työehtosopimuksen mukaan kaikilla kaupungin työmailla oli pidettävä vain union jäsenyydessä olevia trokinajureita.

Korkeimman oikeuden päätöksessä kuitenkin katsottiin, että koska Therien oli itse työnantaja siinä mielessä, että hänen palveluksessaan oli kolme muuta trokinajuria, niin hän ei voinut British Columbian työsuhdelain puitteissa kuulua union jäsenyyteen. Samaan työsuhdelakiin viitaten korkein oikeus päätti, että unio edustaja ei ollut seuraamusten ole... union lain määräämää valtuutusta.

Kaikkeen. Edelleen saman lain säädöksien mukaisesti katsottiin, että unio on vastuussa edustajansa toiminnasta ja niinollen velvoitettu maksamaan vahingonkorvauksen.

British Columbian korkein oikeus antoi aikaisemmin päätöksen, josta unio vetosi tulokseta maakunnan vetoomusoikeuteen ja sittemmin Canadan korkeimpaan oikeuteen.

Torontossa enemmän työttömyyttä tänä talvena

Toronto. — Työttömyysvakuutuskomission antamien tietojen mukaan Torontossa oli viime viikolla enemmän työttömyyttä kuin vastaavalla viikolla viime talvena. Töitä tammikuun 21 päivänä 62,788 verrattuna 61,231:een tammikuun 14 päivänä ja 59,221:een tammikuun 22 päivänä vilme vuonna.

Asuinrakennusteollisuudessa odotetaan uutta supistumista

Ottawa. — Vaikka liittoparlamentin pyydetäänkin korottamaan 50 prosenttia National Housing-lain nojalla annettavien rakennuslainojen yhteissumman maksimirajaa, niin sitä huolimatta vuonna odotetaan edelleen vähemmän asuinrakennuksien rakentamisia kuin viime ja sitä edellisenä vuonna.

Yleisten laitosten ministeri Walker ehdotti tiistaina parlamentin alahuoneen istunnossa, että lakia muutettaisiin siten, että hallituksen takaamien lainojen yhteissumman maksimi korotettaisiin $6,000,000,000:iin $4,000,000,000:sta ja välittömien lainojen maksimi $1,500,000,000:iin $1,000,000,000:sta.

Mutta ehdotettu toimenpide on kuitenkin vain puhtaasti lainlaadinnallinen. Se ei merkitse sitä, että hallituksella olisi minkäänlaisia aikeita käyttää enemmän rahaa uusien asuinrakennuksien rakentamiseksi tänä vuonna. On arvioitu, että tarkoitukseen voidaan käyttää $160,000,000—$175,000,000 välittöminä lainoina valtion omistamalta Central Mortgage and Housing-yhtiöltä.

Näiden välittömien lainojen antaminen lopetettiin viime lokakuun 31 päivänä kun oli käytetyt kaikki siitä $250,000,000, jonka parlamentti äänesti tarkoitukseen viime keväänä.

Joulukuun 17 päivänä mr. Walker ilmoitti, että National Housing-lain nojalla annettavien lainojen korko korotetaan 6¾ prosenttiin 6 prosentista tarkoituksella rohkaista yksityisiä lainayhtiöitä lainaamaan rahaa rakennustarkoituksiin.

Mutta koska hallitus ilmeisestikin on päättänyt supistaa välittömien lainojen antamista ja aikoo luottaa yksityisten lainayhtiöiden antamiin lainoihin, niin on odotettavissa, että asuinrakennuksien rakentamisen supistuu entisestäkin, sillä näillä yksityisillä lainayhtiöillä on parempia mahdollisuuksia korkoviomien saavuttamiseksi rahojensa muissa sijoittamisissa.

V. 1958 aloitettiin 165,000 asuntoyksikön rakentaminen. Viime vuonna 1959 aloitettiin vain 140,000 ja tänä vuonna odotetaan, että tämä lukumääräkin tulee olemaan vieläkin pienempi.

350 työttömyyteen uraaniyhtiön lopettaessa toiminnan

Bancroft. — Miltei 350 Canadian Dyno-uraanikaivosyhtiön työläistä joutuu työttömäksi kun kaivos suljetaan ensi kesäkuun 30 päivänä. Dyno yhtiön kaivos on toinen uraanikaivos, joihin on vaikuttanut liittohallituksen "pitkittämisohjelma". Tämän ohjelman mukaisesti v. 1962 päättyväksi aiottuja hankintasopimuksia pitkitetään siten, että toimitetaan vuosittain perille vähemmän uraania kuin aikaisemmin luvattiin. Samalla on annettu uraaniyhtiöille lupa ottaa toisten yhtiöiden sopimukset ja jatkaa omaa tuotantoaikaansa siten.

Tällä viikolla ilmoitettiin, että Pohjois-Saskatchewanissa toimiva uraaniyhtiö, Gunnar Mines Ltd., on ostanut suurimman osan Dyno yhtiön urakasta ja että Dyno yhtiön kaivos suljetaan kesäkuun 30 päivän paikkeilla.

Aikaisemmin tässä kuussa Gunnar-yhtiö osti Rayrock Mines-yhtiön urakan täyttämättömän osan arvioidusta $5,000,000 hinnasta. Northwest Territorioissa sijaitseva Rayrock-yhtiön kaivos suljettiin malmin puutteen takia viime vuonna.

Dyno-yhtiö joutui vaikeuksiin kun sen malmi ei ollutkaan niin rikasta kuin v. 1957 kaivosta aloitettaessa otaksuttiin. Nyt tehdyn kaupan ansiosta odotetaan sen kykenevän lunastamaan $9,500,000 velkakirjansa.

Työläisten union pääluottamusmies Dennis Stencell syytti hallitusta "vastuuttomuudesta" salliessaan tapahtuman, joka tuottaa vaikeuksia sadoille ihmisille.

Edustajat jättivät jälkeensä $93,531,000

Toronto. — Konventioniedustajat käyttivät viime vuonna Torontossa arviolta $93,531,000 rahaa. Näitä kokouksia pidettiin vuoden aikana 625 ja niihin osallistui 717,752 henkilöä, ilmoittaa Metro Toronton konventioni- ja vierailijayhdistyksen johtaja W. M. Murdoch.

Noudatti kansleri Adenauerin neuvoa

Länsi-Berliini. — Eräs länsiberliiniläinen juutalainen teki aivan niin kuin kansleri Adenauer oli heitä joitakin päiviä aikaisemmin kehoittanut ja murskasi ravintolatuolin miehen päähän, joka oli sanonut häntä juutalaiseksi moukaksi.

Heinz Weil kuljetettiin sairaalaan saamaan hoitoa murtuneelle leukaluulleen. Poliisin kertoman mukaan hän oli humalassa kun hän oli häväissyt juutalaista.

Tammikuun 16 päivänä Adenauer sanoi radiopuheessaan, että antisemiittiset huligaanit tulisi pieksää paikalla jos he harjoittavat häepällistä käyttäytymistään.

Elkä juutalaista vastaan nostettu edes syytöstäkään.

Lontoo. — Louis G. Gordon, jota syytetään $1,400,000 käsittävästä petoksesta ja jonka oikeudenkäynti tulee esille myöhemmin, on vapaalla jalalla sillä ehdolla, että hän ilmoittautuu poliisilaitokselle neljä kertaa vuorokaudessa — kello 8 aamulla, puolen päivän aikana, kello 4 iltapäivällä ja kello 10 illalla.

Maantieministeriö eroittaa 200 miestä ilman eläkettä

Toronto. — Väittäen, että kysymyksessä on maantieturvallisuus, Ontarion maantieministeriö ilmoitti tällä viikolla, että se aikoo pakkolomauttaa noin 200 yli 70-vuotiasta työläistään. Ministeriö alkoi vuoden alusta jakaa ilmoituksia 3 kuukauden irtisanomisesta. Viimeiset näistä miehistä joutuvat pois työstä syyskuussa.

Valtion toimenhaltijain yhdistyksen Ontarion jaoston taholta viipymättä protesteerattiin hallituksen toimenpiteen johdosta osoittaen, että lukuisat näistä työläisistä, joita päätös koskee, ovat vailla eläkettä. Yhdistys aikoo esittää protestinsa välittömästi pääministeri Frostille.

Väliaikaisiksi työläisiksi luokitelluille ei varattu eläkemahdollisuuksia ennen valtion toimenhaltijoita koskevassa laissa v. 1955 tehtyä muutosta. Siihen mennessä useimmat nyt pakkolomautettavaksi joutuvista työläisistä olivat jo 65 vuoden ikäisiä.

UAWn kansainvälinen johto tutkimaan kommunistisyytöstä

Union perustuslaissa kielletään kommunistimielisiltä oikeus union virkapaikkoihin

Toronto. — United Automboile Workers-union kansainvälisestä johtokunnasta on nimitetty korkeimman tason komitea tutkimaan syytöksiä, että useat korkeissa unioviroissa olevat canadalaiset jäsenet ovat olleet kanssakäymisessä Canadan Kommunistipuolueen virkailijain kanssa.

Komitea pitää kuulustelunsa Torontossa aikaisin ensi kuussa. Tutkimus johtuu siitä kun UAWn canadalainen johtaja George Burt eroitti toimestaan äskettäin Toronton alueella olleen läheisimmän apulaisensa, Paul Sirenin.

Siren eroitettiin toimestaan oltuaan 17 vuotta union toimitsijana. Hänen väitetään osallistuneen viisi vuotta sitten kokoukseen, jossa oli läsnä kommunistisen puolueen virkailijoita.

Sitä, että union kansainvälisen johdon taholla pidetään asiaa vakavana, kuvaa se, että tutkintolautakunta on muodostettu juuri union kansainvälisestä johdosta. George Burt on ainoa kansainvälisen johtokunnan canadalainen jäsen, mutta koska tavanomaisesti kysymyksessä olevan alueen johtaja ei osallistu tutkimuksiin, jotka koskevat sitä aluetta, niin on odotettavissa, että hän ei tule esiintymään siellä.

Komitean tehtäväksi on jätetty syytöksen ja todistuksien punnitseminen ja päättäminen siitä josko mainitunlaisiin kokouksiin osallistuneet union jäsenet on saatettava tilille uniolle vahingollisesta toiminnasta.

Siren on kieltänyt olleensa kommunistisen puolueen jäsen ja kanssakäymissyytökseen.

Jos voidaan todeta, että union jäsenet ovat loukanneet union perustuslakia, niin heidät voidaan erottaa jäsenyydestä. Perustuslaissa kielletään kommunisteilta ja kommunisteille kuuliaisilta union jäseniltä oikeus valittuun tai nimitettyyn virkaan uniossa. Sama rajoitus pätee natseihin ja fasisteihin nähden.

Tämä on ensimmäinen kerta kun kansainvälinen johto on ryhtynyt tällaisiin toimenpiteisiin union canadalaisia virkailijoita vastaan.

VIIME TIEDOT

Geneve. — Neuvostoliiton edustaja kolmen vallan ydinasekokeilukielto-konferenssissa täällä hylkäsi eilen länsimaiden ehdotuksen, että kiellettäisiin kaikki ydinasekokeilut paitsi pienemmät maanpinnan alla toimitettavat. Neuvostoliitto vaatii kaikkien ydinasekokeilujen lopettamista.

Toronto. — Entinen konservatiivinen lainlaatijakunnan jäsen Harold E. Fishleigh, kuusi hänen liikekumppaniansa ja viisi yhtiötä on asetettu syytteeseen tuloveroilta välttymisestä yli sadassa tapauksessa. Viranomaiset väittävät, että näiden kohdalta on jäänyt maksamatta $225,000 tuloveroina.

Bryssel. — Täällä ilmoitettiin eilen, että Belgian Kongolle myönnetään itsenäisyys ensi kesäkuun 30 päivänä. Tässä valkoihoisten hallitsemassa maassa asuu 13,000,000 neekeriä.

Pariisi. — Useissa kaupungeissa Ranskassa poliisit suorittivat ratsioita tänä aamuna pidättäen lukuisia äärioikeistolaisia, jotka vaativat Algerian välitöntä liittämistä Ranskaan. de Gaullen uskotaan lähtevän tänään Algeriaan tutkimaan tilannetta henkilökohtaisesti.

Algier. — Poliisit ja sotilaat ampuivat eilen kohti satoja muhamettilaisia, jotka järjestivät vastamielenosoituksen Mostagnemissa niitä äärioikeistolaisia vastaan, jotka kapinoivat Ranskan hallituksen Algerian politiikkaa vastaan. Epävirallisten tietojen mukaan kuusi muhamettilaista haavoittui. Arabialaiset huusivat "Kauan eläköön de Gaulle" ja "Alas Massu" — aivan vastakkaista sille mitä täällä barrikaadien takana olevat kapinalliset ovat vaatineet.

VAPAUS

(LIBERTY) — Independent Labor Organ of Finnish Canadians. Established Nov. 6, 1917. Authorized as second class mail by the Post Office Department, Ottawa. Published thrice weekly: Tuesdays, Thursdays and Saturdays by Vapaus Publishing Company Ltd., at 100-102 Elm St. W., Sudbury, Ont., Canada.

Telephones: Bus. Office OS. 4-4264; Editorial Office OS. 4-4265. Manager E. Suksi. Editor W. Eklund. Mailing address: Box 69, Sudbury, Ontario.

Advertising rates upon application. Translation free of charge.

TILAUSHINNAT:

Canadassa:	1 vk. 8.00	6 kk. 4.25
		3 kk. 2.50
Yhdysvalloissa:	1 vk. 9.00	6 kk. 4.80
Suomessa:	1 vk. 9.50	6 kk. 5.25

Jätettäköön Kuuba rauhaan

Rajan eteläpuolelta viimepäivinä saapuneet voimakkaasti propagandapitoiset uutistiedot viittaavat siihen, että Yhdysvaltain rahamahti tehostaa painostusta ja valmistelee uusia hyökkäyksiä Kuubaa vastaan. Yhdysvaltalaiset lehdet — joita matkivat täkäläiset suuren rahan äänitorvet, ovat kovasti "huolissaan" Kuuban "demokratiasta" ja "vapaudesta", ne arvostelevat terävästi Kuuban vallankumoushallitusta, joka uhkaa muka hävittää kansalaisvapaudet jne.

Kuinka teennäistä tämä puhe "demokratian" ja "vapauden" puolesta on, se ilmenee ehkä kaikkein parhaiten siitä jos muistamme, että näiltä "vapauden" sankareilta ei riittänyt yhtään ainoata kyynelta vallankumoushallitusta edeltäneen Batistan taantumushallituksen terroriteoista. Batistan valtakauden aikana ei Kuubassa ollut merkkiäkään mistään kansalaisvapauksista, siellä vallitsi mitä räikein ja avoin fasistiterrori. Mutta siitä huolimatta Yhdysvaltain hallitus ja lehdistö piti Batistaa lempilapsenaan ja auttoi sitä loppuun asti vallankumoustaistelussa, missä Kuuban koko kansa nousi oikeuksiaan puoltamaan.

Mutta kysymys ei ole enää "vain" kuubavastaisesta propagandasta Yhdysvalloissa. Suuri eteläinen naapurimme on turvautunut jo vihamielisiin tekoihin Kuubaa vastaan. Yhdysvaltain hallitus on sekaantunut Kuuban sisäisiin asioihin protestoidessaan Kuuban maareformilakeja vastaan. Yhdysvaltain virallinen taho on ylläpitänyt Kuuban-vastaista propagandaansa järjestämällä Kuuban maanpakolaistaantumuksellisille erikoisia propagandatilaisuuksia ns. "kuulustelutilaisuuksien" nimissä. Ja viimeksi Yhdysvaltain hallitus kutsui mielenosoituksellisesti Kuubassa olleen lähettiläänsä kotiin; sellainen teko on tavallisesti ensimmäinen askel diplomaattisten välien katkaisemiseksi.

Ja mistä sitten on kysymys? Pääasiassa Yhdysvaltain monopolipääoman eduista. Suuret yhdysvaltalaiset monopoliyhtiöt ovat omistaneet suuria ja hedelmällisiä maa-alueita Kuubassa, kuubalaisten talonpoikien ollessa maattomina. Yhdysvaltalaiset suuryhtiöt ovat omistaneet sähkö- ja puhelinlaitoksia Kuubassa — kuubalaisten maksaessa näistä palveluksista korkean hinnan ulkomaalaisille isännille.

Tässä tilanteessa päätti Kuuban hallitus kansallistaa ulkomaalaisten asuvien suurmaitojien maat — ja maksaa niistä täyden hinnan omistajille. Samalla päätettiin laskea kohtuuttoman korkeita sähkö- ja puhelinhintoja. Mutta kun porvarin kukkaroon kosketaan, niin siitä tulee tavallisesti peto — ja sitä petoa on Yhdysvaltain hallitus tehnyt nyt avoimesti puolustamaan. Loppujen lopuksi näyttää siltä, että Karl Marx oli oikeassa selittäessään, että porvarillinen hallitus on vain kapitalistiluokan etuja valvova johtokunta!

Amerikkalaiset suuromistajat eivät ole lainkaan tyytyväisiä siihen, että heiltä otetaan maat pois ja että nämä maat annetaan kuubalaisten viljeltäväksi. Se ei tyydytä niitä sittenkään vaikka näistä maista maksetaan heille täysi hinta. He vaativat "oikeutta" jatkaa kuubalaisten riistämistä sokeri- ja karjaplantaaseillaan. Yhdysvaltain virallisessa nootissa vaaditaan julkeasti, että "amerikkalaisten omaisuudet Kuubassa on turvattava, ja että jos amerikkalaisten suuromistajain maita kaikesta huolimatta kansallistetaan, niistä on maksettava käteishinta". Tosiasiallisesti on kuitenkin huolehdittu siitä, ettei Kuuba saa amerikkalaisia dollareita sen paremmin turistiliikenteestä kuin muitakaan teitä.

Ja kun Kuuban hallitusta ei ole saatu tässä asiassa polvilleen, Washington ryhtyi uhkailemaan sekä kauppayhteyksiensä lopettamisella että diplomaattisten suhteiden katkaisemisella. Valtaosa Kuuban sokerista on tähän asti myyty Yhdysvaltain markkinoille. Nyt uhkaa Washington lopettaa sokerinostonsa nimenomaan siinä mielessä, että saataisiin Kuuban talouselämä kaaostilaan. Ja tämän kukkuraksi kutsuttiin Washingtoniin lähettiläs pois Kuubasta ja annettiin samalla ymmärtää, ettei hänen paluustaan ole mitään tietoa.

Toisaalta Kuuban hallitus on varoittanut, että yhdysvaltalaiset taantumuspiirit suunnittelevat vielä uusia hyökkäyksiä Kuuban itsenäisyyttä vastaan.

Kaikki Yhdysvaltain kansan ja valtion todelliset ystävät toivovat kuitenkin, että järki voittaisi eteläisessä naapurimaassamme. Maailman yleinen mielipide on ehdottomasti tässä asiassa oikeuden, ei Kuuban puolella. Toisaalta uhkailut talousnäännytyksestä eivät enää vetele, sillä maailmassa on muitakin markkinoita kuin yhdysvaltalaisia.

Jokatapauksessa Canadan liittohallituksen pitäisi tehdä kaikki voitavansa pidätelläkseen Yhdysvaltoja. Washingtonille on erikoisesti sanottava, että Canada ei tule millään tavoin auttamaan Kuuban itsenäisyyden raiskaamista, että canadalaisten valtaosa on Kuuban kansan puolella, sen itsenäisyyden ja itsemääräämisoikeuden kannalla. Tällainen päättävä asennoituminen liittohallituksemme toimesta voisi auttaa Washingtonia järkiintymään ennen suurempien vahinkojen aiheuttamista.

Algeriassa kuohuu

Uutistiedoissa kerrotaan, että Ranskan armeijan "everstit" ja Algerian ranskalaishallitsijat ovat taas nousseet jopa aseelliseen taisteluun Ranskan hallitusta vastaan sillä perusteella, että heidän etuoikeutetun asemansa säilyttämiseksi ei ole muka Pariisista käsin kyllin voimakkaasti toimittu.

Kuten muistetaan, Algerian "everstien" kapinan avulla tuhottiin v. 1958 Ranskan neljäs tasavalta ja nostettiin kenraali de Gaullen "presidenttivalta". Silloisena tunnuslauseena oli Algerian itsenäisyystaistelun pikainen tuhoaminen. Sen jälkeen on Algeriassa olevilla ranskalaisilla "eversteillä" ollut heinäiteon aikaa. He järjestivät monta suurhyökkäystä joiden tavoitteena oli Algerian itsenäisyystaistelun perusteellinen murskaaminen. Monta kertaa on meille vakuutettu, että se tai tämä suurhyökkäys edustaa muka viimeistä taistelua. Rinnan näiden suurien sotaoperatioiden kanssa — jotka kuluttavat Ranskan varoja kuin syöpä potilasta — on harjoitettu mitä raainta algerialaisten kiduttusta ja rääkkäystä, minkä ainoana tarkoituksena on saada Algerian kansa pelon valtaan!

Tekniikan kehitys pakoittaa rauhalliseen rinnakkaiseloon

Montreal. — Neuvostoliiton Ottawan lähettiläs tri Aroutunian puhuessaan perjantaina McGill yliopiston Debating Unionin järjestämässä kokouksessa Redpath Hallissa kehoitti muodostamaan kulttuurivaihdon järjestön kuten Neuvostoliitossa on äskettäin perustettu. Puhuessaan huoneen täyteiselle yleisölle mr. Aroutunian sanoi, että viime joulukuun 28 pnä perustettiin Moskovassa "USSR-Canada"-niminen järjestö, jonka tarkoituksena on edistää kulttuurivaihtoa Neuvostoliiton ja Canadan välillä.

Järjestön tarkoituksena on levittää tietoja Canadasta Neuvostoliitossa ja auttaa Canadan järjestöjä ja kansalaisia saamaan tietoja Neuvostoliiton elämästä, historiasta ja kulttuurista, sanoi hän.

Jos täällä olisi vastaavanlainen järjestö se olisi erittäin hyödyllinen kulttuurille koska silloin voitaisiin ampia oppilaitoksia ja korkeampaa opetusta sa 2,100 000 opiskelijaa.

"Ranskassa, Britanniassa, Länsi-Saksassa ja Italiassa, joissa maissa on yhtä paljon asukkaita kuin Neuvostoliitossa, kaikkien opiskelijain yhteinen lukumäärä on noin 620,00, eli noin neljä kertaa vähemmän kuin Neuvostoliitossa", sanoi mr. Aroutunian.

Kolme vuotta sitten Neuvostoliitossa oli 103 opistoa jokaista 10,000 asukasta kohti kun senaan oli Yhdysvalloissa 85, Britanniassa 27, Ranskassa 39 ja Länsi-Saksassa 28 samaa asukasmäärää kohti.

Viimeisen seitsemän vuoden aikana Neuvostoliiton korkeimmissa oppilaitoksissa on suorittanut päästötutkinnon 1,700,000 henkilöä ja vakuutti että seuraavan seitsemän vuoden aikana suorittaa päästötutkinnon 2,300,000 henkilöä, eli 40 prosenttia enemmän kuin viimeisen seitsemän vuoden aikana.

Insinöörien kouluuttaminen nousee 90 prosentilla ja maatalousasiantuntijain määrä 50 prosentilla sanoi mr. Aroutunian.

Yliopistot ja korkeammat oppilaitokset ovat avoinna kaikille ja nemet oppilaat saavat stipendejä tullakseen toimeen ja kouluissa usein varataan asunto ja opiskelijoiden käytettävissä on ravintoloita sekä urheilu- ja voimistelu halleja.

Alkeiskouluissa ja keskikouluissa oli viime vuonna 30,000,000 oppilasta ja oppilaiden lukumäärä lisääntyy 38,000,000 tai 40,000,000 v. 1965 mennessä.

"Meidän maassamme pidetään erittäin tärkeänä opetusta, ehkäpä enemmän kuin suurimmassa osassa muista maista ja varmastikin enemmän kuin missään kapitalistimaassa", sanoi mr. Aroutunian.

Tätä silmällä pitäen erinäisiä luokkia on järjestetty nuorisolle kaupunkialueilla. Konttoreissa ja tehtaissa on järjestetty opiskelukerhoja.

"Yli 50 000,000 henkilöä opiskelee eri kouluissa, yliopistoissa, instituuteissa ja erikoisissa kursseilla", sanoi hän. Tämä merkitsee sitä, että Neuvostoliitossa opiskelee jokainen neljäs ihminen, niihin lukeutuen pienet lapset sekä iäkkäät henkilöt."

Lähettiläs sanoi, että kun otetaan huomioon kuinka nopeasti on kehitytty atomi- ja vetypommien alalla sekä mannerten välisten rakettien ja avaruusohjusten valmistamisessa niin ei ole mitään muuta valinnan varaa kuin rauhallinen rinnakkaiselo erilaisten yhteiskunnallisten järjestelmien välillä.

"Rauhallinen rinnakkaiselo luo paremmat olosuhteet opetuksen lisäämiseksi jokaisessa maassa", sanoi hän. "Meidän sivistyskaudella on vielä olemassa monta maata, joissa on paljon puutetta opetusalalla.

"Voidaan varmuudella sanoa, että täydellinen aseistariisunta avaa kultaisen ajan opiskelulle, tieteelle ja kulttuurille."

Aseistariisunta, sanoi hän, "on tämän hetken ongelmien ongelma" ja kaikki tulevat kehitysvaiheet ovat siitä riippuvaisia.

SUURI RAUHANKOKOUS PIDETÄÄN MASSEY HAALILLA HELMIK. 7 PNÄ

Toronto. — Äskettäin pidettyyn Canadian Peace Congressin ja Toronto Association for Peacen osallistuneet edustajat olivat toivorikkaita, että kun joukkokokous rauhan hyväksi pidetään helmikuun 7 pnä niin ihmisiä saapuu niin paljon, että Massey Halli saadaan "kattoa" myöten täyteen.

Keskustelun avasi Canadan Rauhanneuvoston puheenjohtaja tri James Endicott ja selosti syyn mikä järjestö, jota hän on johtanut, päätti järjestää rauhankokouksen Massey Halliin viiden vuoden toimettomuuden jälkeen.

"Nyt on aika", sanoi hän, "niille ihmisille, jotka ovat 10 vuotta kannattaneet rauhanliikettä järjestäytyä seuraavaan taisteluvaiheeseen. Nyt on uusi tilaisuus suureen eteenpäin menoon."

Hän sanoi uskovansa, että monien niiden keskuudessa, jotka aikaisemmin kannattivat Rauhankongressia aktiivisesti, mahdollisesti ajatellaan, että he voivat "antaa toisten toimia nyt". Mutta tri Endicott korosti, että "tällainen rauhanliike on kuin veturi, joka puskee junaa eteenpäin".

Sodan vaara ei ole vielä mennyt ohi, korosti hän viittaamalla uusnatsismin nousuun, "joka on Saksan uudelleenaseistamisen tulos" ja jatkuviin provokaattorisiin tekoihin Kaukoidässä kuten Kiinan ranniko Chiang Kai-shekin voimien toimesta.

Rajattomalla voimalla kehitetyt aseet on varoituksena kaikille rauhanvoimille siitä, että kaikki aseet tulee hävittää ja että maailmassa täytyy toteuttaa täydellinen aseistariisuminen, sanoi hän.

"Samalla kun me annamme varoituksia niin me haluamme rohkaista", sanoi tri Endicott. Nyt on olemassa suuri toive kaikille ihmisille koska hallitukset ovat sopineet korkeimman tason neuvotteluista.

Tästä syystä Massey Halliin järjestetty joukkokokous helmikuun 7 pnä on joukkojen kokoamista rauhanajatuksen taakse ja sen edistämistä kunnes rauha on saavutettu.

Tri Endicotin selostuksen jälkeen monet suuret järjestöt, kuten United Electrical Workers Unio, Association of United Ukrainian Canadians, Federation of Russian Canadians, Canadan Suomalaisen Järjestö ja Independent Mutual Benefit Federationin unkarilainen jaosto lupasivat antaa tukensa kokouksen järjestelyssä. Nämä järjestöt suunnittelivat saada mukaan järjestöjensä jäsenet lähettävät kutsukirjeitä ja erikoisesti koettavat saada mukaan nuorisoa.

Rauhanmies on vangittu USAssa

Yhdysvalloissa on pastori Willard Uphaus vangittu New Hompshiressa ja häntä syytetään "oikeusistuimen halventamisesta" sen vuoksi, että hän kieltäytyi antamasta luetteloa henkilöistä, jotka osallistuivat hänen järjestämiinsä kesäleirikeskusteluihin vuosina 1954 ja 1955.

Pastori Uphaus on tunnettu rauhantyöntekijä ja Maailman Rauhanneuvoston jäsen. Tapauksen johdosta on Maailman Rauhanneuvoston puheenjohtaja professori J. D. Bernal kääntynyt Yhdysvaltain Englannin suurlähettilään puoleen antaen seuraavan lausunnan:

"Tri Willard Uphaus tunnetaan vilpittömänä ja hartaana pasifistina, jota kunnioitetaan hänen suoruutensa ja voimakkaan kristillisen vakaumuksensa johdosta maailman eri puolilla. Hän on omistautunut pyrkimykselle lähentää idän ja lännen kansoja sekä erilaisia maailmankatsomuksellisia, uskonnollisia ja poliittisia mielipiteitä kannattavia ihmisiä siinä mielessä, että henkilökohtaisessa kanssakäymisessä ja oppimalla paremmin tuntemaan toinen toisiaan voitettaisiin vihamielisyys ja edistettäisiin yhteisymmärrystä ja ystävyyttä.

Niiden on masentavaa kuulla, jotka tuntevat tri Uphausin ja hänen työnsä, että hänen vakaumuksellinen työnsä näiden jalojen päämäärien puolesta on johtanut hänet kohtaloon, joka ulkopuolisesta tarkkailijasta näyttää selvältä ja epäinhimilliseltä poliittiselta vainolta. Yhdysvaltain hyvä nimi voi vain kärsiä sellaisesta menettelystä. Tällaiset toimenpiteet tri Uphausia vastaan ovat sitäkin valitettavampia, koska ne sattuvat aikaan, jolloin kansainvälisissä suhteissa on tapahtumassa myönteistä lieventymistä. Professori Bernal vetosi lopuksi presidentti Eisenhoweriin, että tämä henkilökohtaisesti tutustuisi asiaan ja määräisi tuomioistuimen päätöksen tarkistettavaksi ja tri Uphausin vapautettavaksi.

Lontoo. — Aneurin Bevanin tila on "hyvin heikko", sanottiin äskettäin julkaistussa tiedonannossa. 62-vuotias työväenpuolueen varajohtaja on ollut sairaalassa hoidettavana joulukuun 29 päivästä saakka.

Mutta mistään ei ole ollut apua! Algerian kansan vapaustaistelu jatkuu peräänantamattomalla voimalla. Järkevimmät ranskalaiset, niiden mukana presidentti de Gaulle, ovat tulleet vakuuttuneiksi, että näin ei voi jatkua ja että epäonnistuneiden voimakeinojen asemesta on ryhdyttävä etsimään neuvotteluratkaisua. Presidentti de Gaulle ja hänen takanaan olevat voimat yrittävät neuvotteluteitse pelastaa Ranskan imperialismille jotakin siitä, mikä menee varmasti kokonaan, jos asioita yritetään edelleen asevoimin ratkaista.

Pienenä hallitsevana luokkana Algeriassa olevat ranskalaiset eivät luonnollisestikaan ole tyytyväisiä tähän asiaintilaan. He näkevät sen "vaaran", että Algerian kansa saa lopultakin oman maansa omaan hallintaansa, ja että siihen loppuu siellä meren takaa tuotujen rahamiesten harvainvalta. Tässä syy, miksi Algerian ranskalaiset "everstiensä" johdolla vastustavat kaikkia neuvotteluratkaisuja.

Mutta Algerian taantumuksen uusi kapinayritys ei edusta voimaa — vaan heikkoudesta johtuvaa epätoivoista yritystä. Se mikä puolitoista vuotta sitten onnistui "eversteille" Ranskan suurpääoman myötävaikutuksella, ei tule ilmeisestikään onnistumaan uudessa tilanteessa, missä Ranskan hallitsevan luokankin keskuudessa on jo neuvotteluratkaisua kannattavia voimia.

Historia toistaa itseään, kuten tiedetään, mutta vain edellistä korkeammalla tasolla. Vanhan "matkiminen" tässä tapauksessa "everstien" kapinan matkiminen, on otaksuttavasti tuomittu epäonnistumaan.

Kiinalainen uusi vuosi 4,658

Canadan monessa kiinalaiskeskuksessa, eritoten Vancouverissa, missä on Canadan suurin kiinalaisasutus (noin 1,500 henkeä) vietetään tänään uutta vuotta, mikä kirjoitetaan luvuin 4,658. Tämä lasketaan ensimmäisestä keltaihoisesta keisarista.

Kiinalaiset juhlivat uudenvuoden aattona, kuten uutta vuotta on tapa juhlia. Myös jaetaan nuoremmille lahjana punaiseen onnen paperiin käärittyä rahaa.

Muualla Canadassa kiinalaisten uudenvuoden juhlat ovat huomaamattomia perhejuhlia, mutta Vancouverissa kiinalaiset järjestävät kulkueita, ilotulituksia ja leijonatansseja.

Todisteet puuttuvat

Bonn. — Bonnin sosialidemokraattinen oppositio asettui viime viikolla vastustamaan hallituksen viimeaikaisia yrityksiä saada osoitetuksi, että Itä-Saksan "kommunistit" ovat johtaneet liittotasavallassa suoritettua juutalaisvastaista kampanjaa.

Liittopäivien sisäasiainvaliokunnan kokouksen jälkeen antoi oppositio ymmärtää jälleen huomauttaneensa, ettei ole saatu sellaisia todisteita, joiden mukaan kommunistit olisivat olleet juutalaisvastaisten mielenosoitusten takana.

5,000 n-liittolaista autoa myyty Suomessa

Helsinki. — Neuvostoliittolaisia autoja oli Suomessa myyty vuoden loppuun mennessä 5,072 kappaletta, mikä suurin piirtein vastaa Suomen myyntitavoitetta, kertoi joht. J. Jaakkola Konela Oy:sta. Edellisen vuoden vastaavan ajan myynti oli vain 1,300 kpl.

Myydyistä autoista oli valtaosa erityyppisiä Moskvitsh-henkilöautoja. Muut autot olivat Volga-, Zim ja Gaz-merkkisiä. Valtiolle näitä autoja myytiin vain 213. Valtaosa neuvostoliittolaisista autoista myytiin siis yksityisille.

Neuvostoliittolaisia traktoreita myytiin Suomessa 159 kappaletta ja moottoripyöriä 1,372 kappaletta.

KODIN PIIRISTÄ

TOIMITTANUT EEVA

Tulevaa muotia

Jos kuulutte niihin henkilöihin, jotka menevät rajan takaa ostamaan kesävarusteitaan koska — "heidän mallinsa ovat hyviä ja halpoja", niin on syytä katsella kotimaisista liikkeistä ensin mitä heillä on tarjottavana tulevaa kesää varten.

Muotihuoneiden edustajat esittivät mallejaan Torontossa ja sieltä löytyi kyllä päälle pantavaa. Asiantuntijat sanoivat ettei ole tarkoituskaan esittää "Parhaiten puettuja" — mutta että tavalliset kohtuullisen "keskitason" naiset tuntevat itsensä ryhdikkäiksi ja kauniiksi tulevien kuukausien vaatevarastosta, jonka ovat huolella valinneet.

Uudet kevätpuvut ovat laivaston sinisiä ja hienoa villaa.

Urheiluasusteet ovat lukemattomat värlyhdistelmiä ja eri kangaslaatuja hyväksi käyttäen mielenkiintoisia.

Nykyisiä ja myöhäisempiä lomia varten on paljon kukallisia leninkejä avonaisine yläosineen auringon saamista varten ja hameineen jonka voi vain kietaista ympärilleen samasta kankaasta valmistettujen shortsien päälle. Ruusukuvioiset kankaat ovat muodissa ja vyötärö oikealla kohdallaan. Ja koska bikinit ovat suurentuneet tänä vuonna ei kokonsa vaan myyntinsä puolesta niin niissä on hyvä valinnan vara. Tavallisin bikinin koko on 8—14 mutta onpa eräs tehdas valmistanut erikoistilauksesta suureen liikkeeseen 18 kokoa.

Eräs mielenkiintoisin kangaslaatu tänä kautena on tumma käsinkudottu ja värjätty pumpulikangas Intiasta. Kangas on ainoastaan leningin pituisissa pätkissä ja siis jokainen leninki on erivärinen. Kankaan väri taataan "värinsä lähteväksi" joka pesussa ja leningin väri siis muuttuu joka pesun jälkeen. Sitä mainostetaan kankaana joka "tulee kauniimmaksi vanhetessaan".

Kodin piiristä

Samassa esitteyssä selostettiin että New Yorkin sanomalehdissä oli mainostettu Viidennen Ave. liikkeissä myytäviä leninkejä ja että samanlaiset leningit tulevat Canadassa myytiin viikon kuluttua ja samalla hinnalla. Kuka vielä sanoo että Canadan muoti on muotikauden jälessä?

* * * * * *

Tapeteista

...neet alaa käytännöllisyytensä ja helpon puhtaanapitonsa ansiosta, mutta aina on sellaisia ihmisiä, jotka mieluimmin tapetoivat kotinsa seinät. Heille annamme seuraavassa muutamia yleisiä neuvoja, joita muoti ja nykyaika sillk alalla sanelee.

Tapetit muodostavat tärkeän osan kotimme kehyksistä. Nykyaikana, jolloin tapettivalikoimat ovat jo hyvin runsaat ja taiteilijat luovat jatkuvasti uusia malleja löytää vaateliaskin kodinsisustaja mieleisensä seinäpaperin.

Valoisaan huoneeseen voimme valita melkein vaikka minkälaisen yksivärisen tapetin tahansa. Vaaleanharmaa, beige tai valkoinen on aina hyvä tausta varsinkin jos kodissamme on paljon tauluja, ryijyjä ja muita värikkäitä esineitä, tai jos olemme valinneet ikkunaverhoiksi voimakaskuvioisen tekstiilin.

Hämärään huoneeseen antaa kellansävyinen tapetti valon tuntua. Sinisten tapettien rauhallinen pinta sopii taas erinomaisesti mm. makuuhuoneeseemme. Väriä valitessamme kannattaa aina muistaa, että seinään kiinnitettynä seinäpaperit vaikuttavat yleensä vaaleammilta kuin liikkeessä.

Moni epäröi tapettimallin valinnassa. Itsestään on selvää, että vaalea tapetti, jota elävöittää vain pinnasta kohoava esim. rosoinen ruudutus, antaa aina neutraalin vaikutelman. Mutta yksiväirisiltä vaikuttavat tapetit eivät silti aina ole yksivärisiä — niissä saattaa olla esimerkiksi tasaisesti toistuva geometrinen raidallinen tai pilkullinen kuvioitus. Tällainen **puhdaslinjainen** kuviointi antaa tapetille eloisan, lämpimän vaikutelman ja juuri tämän tyyppisiä tapetteja modernit arkkitehdit erikoisesti suosivat.

Vallea, yksivärinen tai pienikuvioinen tapetti on itseoikeutettu **pienten huoneiden** seinien verhoiliajana. **Suurissa tiloissa** taas, jos halutaan korostaa jotakin määrättyä seinäpintaa, voidaan, huolellisesti harkiten, valita kuviolliset tai voimak-

(Jatk. siv. 4)

Uusia natsien asiakirjoja rotusorrosta paljastunut

Moskova. — Äskettäin on löydetty eräitä uusia sensaatiomaisia asiakirjoja Hitlerin ns. "Ost"-suunnitelmasta. Ne osoittavat, miten häikäilemättömiä tavoitteita ja menettelytapoja natseilla oli saksalaisherruuden vakiinnuttamiseksi Itä-Euroopassa. Niinpä eräässä löydetyssä asiakirjassa Himmler esittelee suunnitelmaa tämän alueen kansojen hävittämiseksi esittäen mm. "toivomuksen" että natsien onnistuu täydellisesti hävittää sellainen käsitekin kuin 'juutalaiset' siirtämällä heitä Afrikkaan tai johonkin muuhun siirtomaahan".

Komsovolskaja Pravda on julkaissut otteita hiljattain löydetyistä asiakirjoista.

Ensimmäinen niistä on Himmlerin 28. 5. 1940 antama ohjekirjelmä SS-joukoille. Himmler kirjoittaa: Lauantaina tk. 25 päivänä esitin Führerille ajatukseni suhtautumisesta itäalueiden väestöön. Führer luki kuusi sivua pitkän esitykseni sekä piti sitä täysin oikeaan osuneena ja hyväksyi sen.

Toinen asiakirja on muistio, jossa esitetään Himmlerin ajatuksia suhtautumisesta itäalueiden väestöön.

Meille on ensiarvoisen tärkeätä se, kirjoittaa Himmler, ettei itäalueiden kansoja missään tapauksessa yhdistetä toisiinsa, ne on päinvastoin hajoitettava mahdollisimman pieniksi heimoiksi ja ryhmiksi. Himmler esittää toivomuksen, että natsien onnistuu täydellisesti hävittää sellainen käsitekin kuin "juutalaiset" siirtämällä heitä Afrikkaan tai johonkin muuhun siirtomaahan. Kestää jonkin aikaa ennenkuin katoavat sellaiset kansallisuudet kuin ukrainalaiset, goraalit ja vendit. Vielä suuremmassa määrin tämä koskee puolaisia, kirjoittaa Himmler.

Himmelr korostaa edelleen että muille kuin saksalaisille ei saa olla itäalueilla korkeakouluja, niille riittää nelivuotinen kansakoulu. Opetuksen tarkoituksena tulee olla laskutaito viiteensataan asti, oman nimensä kirjoittamisen taito, sekä kuuliaisuuden herättäminen saksalaisia kohtaan, samoin kuin ahkeruuden ja nöyryyden edistäminen. Tuon väestön lukutaito on Himmlerin mielestä tarpeetonta.

Himmler jatkaa, että itäalueiden väestö tulee olemaan pelkästään työvoimaa, jolla ei ole omaa johtajaansa ja mistä Saksa saa vuosittain kausityöläisiä ja muuta apuvoimaa.

Kolmas asiakirja muodostaa liitteen "Ost"-suunnitelmaan ja sisältää "itäalueiden ministeriön" huomattavan virkamiehen, tohtori Wetzellin lisäykset suunnitelmaan sekä samalla edustaa Rosenbergin näkökantaa.

Wetzell ehdottaa syntyvyyden rajoittamista itäalueilla sekä puolalaisten, ukrainalaisten valkovenäläisten ja muiden kansallisuuksien siirtämistä Siperiaan ja Etelä-Amerikkaan.

Venäläisten kohdalla on ongelma seuraava: joko täydellinen tuhoaminen tai kansan sen osan saksalaistaminen, jolla on selvät pohjoisen rodun tuntomerkit. Kysymys ei ole pelkästään sen valtion hajoittamisesta, jonka keskuksena on Moskova, huomauttaa Wetzell, vaan siitä, että pirstotaan venäläiset kansakuntana.

Saksalaisille on tärkeää heikentää Venäjän kansa siinä määrin, korostaa Wetzell, että ei se enää voisi häiritä saksalaisten herruutta Euroopassa. Rotubiologialla tulee olla ratkaiseva sijansa tulevassa Saksan politiikassa. Vain siten voimme turvata kansamme tulevaisuuden, toteaa hän.

Neljäs asiakirja käsittää Himmlerin kirjeen eräälle saksalaisrodun puhtautta varjelevan viraston johtajalle. Siinä Himmler antaa lausuntonsa "Ost"-suunnitelmasta ja korostaa, että tämän 20-vuotissuunnitelman tulee sisältää toimenpiteet Eestin ja Latvian täydellisestä saksalaistamisesta. Pahempi on tilanne Liettuan suhteen, siellä ei ole suuriakaan mahdollisuuksia väestön saksalaistamiseen. Meidän on laadittava suunnitelma, korostaa Himmler, tuon alueen muuttamisesta siirtomaaksi.

SYNTYMÄPÄIVIÄ

Anna Helmi, Toronto, Ont., täyttää sunnuntaina, tammikuun 31 päivänä 74 vuotta.

Yhdymme sukulaisten ja tuttavain onnentoviotuksiin.

PÄIVÄN PAKINA

Hyljätty made nousee taas

Viime sunnuntaina näimme paikallisen TV:n välityksellä kuvia talvisesta jääkalastuksesta — ja se sai veremme kiehumaan.

Näin tapahtui sittenkin vaikka selitettiin, että saaliit olivat laihaakin laihempia, ainakin viime sunnuntaina. Kuinka huono kalansaalis oli sillä järvellä ollut, missä Tv:n kuvaajat olivat käyneet, sitä kuvattiin sillä, ettei kukaan ollut saanut yhtään kalaa — paitsi yhden mateen.

Parempaa on kuitenkin luvassa, sillä kalan syönti paranee kuulema sitä mukaa kuin tässä rupeaa muutenkin kevättämään — ja se juuri sai veren kiehumaan ja riehumaan villit unelmat siitä, että tänäkin talvena pitäisi jossakin välissä saada sen verran vapaa-aikaa, että pääsisi jääreikiä poraamaan ja niitä suuria vonkaleita narraamaan.

(Sivumennen sanoen, jos toisilla kansalaisillamme on hyvää kalatuuria tai muuten hyödyllistä jutun tynkää kalamatkalta, niin kynä käteen ja Vapauteen siitä pikkupätkä. Kalavaleita emme tietenkään julkaise, mutta ytimekkäät pienet kalajutut antavat epäilemättä tykättyä jutun jatkoa lehtemme lukijoille.)

Johtuen kaiketi siitä kun me olemme periaatteessa olleet aina pienten ja alaspainettujen puolella, me emme mielellämme jää mateenkaan hylkijäksi. Totta on, että järvissämme on paljon kauniimpiakin kaloja kuin on luikertelevainen made. Mutta kauneinkin omena voi maultaan olla kuin lahoa puuta. Ja vaikeata on voittaa mateesta valmistettua kalakeittoa.

Ihmisten ennakkoluulot ovat tietenkin tavattoman suuret. Tässä tulee mieleemme miten joltakin vuosia sitten "kuhakalassa" olles-samme meiltä kysyttiin, että tapaammeko me syödä haukea? Antaessamme myönteisen vastauksen, "kotimatkalla" olleesta veneestä annettiin meille lähes kymmenkunta komeata haukea, veneessä olleelle neljälle miehelle jäädessä vain 1 kuha. He eivät halunneet "alistua niin niin alhaiselle tasolle" että olisivat haukea syöneet? Mutta me misuksen kanssa nautimme kuitenkin monesta hyvästä haukiateriasta.

Samanlaiset, joskin sitäkin suuremmat ennakkoluulot vaikuttavat myös mateiden kohdalta.

Mateista puhuminen on juuri nyt ajankohtaista, sillä ne kutevat pikapuoliin ja tulevat kutupaikoille mistä niitä on melko helppo pyydystää.

Ne nousevat matalikoille sukuaan jatkamaan ja siitä saa kalamies usein suuriakin apajoita.

Verkko- ja rysäkalastus, millä Suomessa mateita pyydetään, on täällä kokonaan kiellettyä, mutta koukkupyyntikin tuottaa hyviä tuloksia. Parhaiten niitä saadaan heti kudun jälkeen, jolloin mateet ovat nälkäisiä kuin sudet — mutta valitettavasti kyllä laihoja. Mennyt on silloin myös herkullinen mäti, mutta jälellä on kuitenkin maukas liha ja hyvä maksa.

Jotkut asiantuntijat väittävät, että "valkoinen" väri vetää madetta puoleensa. Siksi suomalaiset mateenpyytäjät panevat valkoisia köivuja mateiden "ohjeeksi" pyydyksiään laskiessa.

Tätä selitetään sillä, että kutupaikalle nousevat ensin urokset, jotka kyntävät pohjaan uria, laskevat siihen valkiosen maitinsa ja nämä maitjuovat kehoittavat naaraita laskemaan munansa juuri siihen.

Mitä me tarkoitamme tällä kaikella sanoa on se, että kaikista ennakkoluuloista välittämättä sunnuntaikalastajan kannattaa tuoda kotiin mateensakin, sillä usein käy niin, että muita kaloja on vaikea saada, mutta mateen pyynti näin kutuajan lähestyessä ja -aikana, on melko vaivatonta hommaa. Sitäpaitsi olemme ehdottomasti sitä mieltä, että mateesta valmistetun kalakeiton ei tarvitse punastua minkään muun kalakeiton vieressä. Loppujen lopuksi "kolmesta maailman parhaasta herkusta" mainitaan ensimmäiseksi mateen mäti. Toiset kaksi ovat: muusin turpa ja karhun kämmen. — Känsäkoura.

Knut Johannesen johtaa E-mestaruusluistelua

Tapiovaara ja Salonen suomalaisten ilonaiheita Bisletillä ensimmäisenä kilpailupäivänä

Oslo. — (KU) — Pikaluistelun EM-kisat alkoivat lauantaina Oslon Bisletin stadionilla juuri sellaisissa oloushteissa kuin eniten pelättiin. Taivaalta vihmoi koko päivän vettä ja lämpömittari osoitti 4—5 lämpöastetta. Näin ollen ei kisapaikalle parhaalla tahdollakaan syntynyt sellaista luistelujuhlan tuntua kuin Bisletillä tavallisesti on. Katsomo oli tietysti täpösen täynnä, mutta luistelijoiden suorituksia eivät läheskään kaikki nähneet, niin voimakas oli kentälle laskeutunut sumuverho. Jää oli tietenkin pehmeä ja jo ensimmäisen parin luisteltua 500 m nähtiin radan rikkoutuvan tyystin. Näin ollen voimme vain todeta kisojen menneen tavallaan arpajaisiksi.

Mitä ensimmäisen päivän näkymiin muuten tulee, on ilmeistä, että Knud Johannesen uusii vuoden vanhan tittelinsä. Salonen on hyvissä asemissa ja yllättäen on Roald Aas kiilannut neuvostoliittolaisten Boris Steninin ja Oleg Gontsharenkon väliin. Nämä sekä Vladimir Gurov yhdessä Keijo Tapiovaaramme kanssa ratkaisevat sijoitukset Kuppernin jälkeen.

500 metrin luistelussa NL:n Zaitsev ja Stenin saavuttivat parhaimmat ajat 45,5 ja 45,6. Salonen sai myös suhteellisen hyvän ajan 45,8, jolla sijoittui kolmanneksi. Vahva mestariehdokas Gontsharenko luisteli myös vakuuttavasti, mutta oli vasta kuudes ajallaan 46,0. Juhani Järvinen oli 46,2 ajallaan kahdeksas.

5,000 metrin luistelun alkaessa oli Bisletille laskeutunut jo niin tiivis sumukerros, että luistelijoita tuskin näki heidän ollessaan radan tisella puolella.

Toisessa parissa NL:n Stenin luisteli tasaisesti ja kauniisti, saavuttaen ajan 8.57,1, jota pidettiin melkoisen hyvänä. Kolmannessa parissa Suomen Keijo Tapiovaara asetti rohkeasti tavoitteekseen jn 8.50, jota pidettiin olosuhteissa melkein mahdottomana. Yllättäen sai yleisö ja paritoveri Aas nähdä vauhdin pysyvän lujana. Vauhti oli ehkä aluksi liiankin luja, mutta voimia miehellä riitti loppuun asti ja ajaksi saatiin merkitä 8.47,1. Aas sai ajan 8.52,1.

Järvisen tavoite oli 8.57 ja 3,000 metriin asti vauhti vastasi sitä. mutta sitten matkanteko hidastui pahasti ja loppuajaksi tuli 9.11,9. Järvisen parikaveri Ivar Nilsson sai ajan 8.51,7.

HIRMUINEN JOHANNESEN

Jos oli Tapiovaara tehnyt suuren urakan, niin samaa voidaan sanoa Knud Johannesenista, joka puolella peninkulmalla ilmeisesti merkitsi jo EM-tittelin tililleen. Ensimmäiset kaksi km hän pysytteli Tapioavaaran ajoista jäljessä, mutta puristi sitten eron olematomiin ja muutamaa kierrosta ennen loppua hirmuisilla voimillaan 3—4 ja lopulta 5 sekuntia edelle. Loppuaika oli olo suhteisiin nähden loistava eli 8.42 tasan. Gontsharenko oli seuraavana vuorossa, mutta hänenkään tekniikkansa ei päässyt oikeuksiinsa. Vaikka voimaakin oli aikamoinen annos jäi tulokseksi vain 8.56,3, joka merkitsee sitä, että Oleg on tällä hetkellä pisteissä Kuppernista selvästi jälessä.

Toivo Salonen lähti seuraamaan Gontsharenkon kierrosaikoja, alittaen ne viimeisillä kierroksilla, joten ajaksi tuli 8.54,0. Tunnettu pitkänmatkan luistelija Viktor Kositskin kärsi jo aivan kurjiksi menneistä olosuhteista ja ei päässyt parempaan aikaan kuin 8.59,6. Leo Tynkkynen oli viimeisessä parissa ja sai tyytyä aikaan 9.24,5.

YLEISPISTEET KAHDEN LAJIN JÄLKEEN

1) Knut Johannesen, Norja 98.-800; 2) Toivo Salonen, Suomi 99,-200; 3) Boris Stenin, N-liitto 99,310; 4) Roald Aas, Norja 99,510; 5) Oleg Gontsharenko N-liitto 99,630; 6) Vladimir Gurov, N-liitto 100,040; 7) Keijo Tapiovaara, Suomi 100,-610; 8) Ivar Nilsson, Ruotsi 100,-970; 9) Nils Aaness, Norja 101,200; 10) Olle Dahlberg, Ruotsi 101,290; 11) Juhani Järvinen, Suomi 101,-380; 12) Raymond Gilloz, Ranska 101,490.

S. J. Hill & Sons
LIMITED
välittävät
International trokeja
Freuhauf perävaunuja
Volkswagen — Rambler ja
Rolls-Royce autoja
Karmann Ghia ja Porsche
urheiluautoja
Firestone-kumirenkaita
MYYNTIÄ JA PALVELUA
Valittavana myös hyviä käytettyjä autoja ja trokeja
Red River Road, Port Arthur
Dial 5-5488
Main Street, Geraldton
Puhelin 612
May & Cameron, Fort William
Dial 3-6457

LEO'S B/A SERVICE
Kunnostetaan kaikenmallisia autoja. B/A autorenkaita ja välineitä
Puhelin 4-8231
Cumberland ja Munro kat. kulm.
Port Arthur Ontario

North End Steam Bath
319 N. Court St., Port Arthur, Ont.
Auki maanantaista perjantaihin kello 4.30—10 illalla
Lauantaisin klo 2 ip. — 11 illalla
Puhelin 5-6422

Rosedale Auto Service
Pidämme autonne hyvässä kunnossa. Nopea ja tehokas palvelus konekorjauksissa, kuin myös auton pesussa.
Puhelin 4-7132
Clarkson ja Red River Road
Port Arthur, Ontario

Kaikkea rautakauppa-alaan kuuluvaa tavaraa
LANGILA HARDWARE LTD.
PUHELIN 4-3508
10 Cumberland St. N.
Port Arthur, Ontario

RAKENNUSKAUSI ALKANUT!
Meiltä saatte kaikenlaisia rakennustarpeita.
THUNDER BAY LUMBER CO.
(FORT WILLIAM) LTD.
HENKILÖKUNNAN OMISTAMA
HENKILÖKUNNAN JOHTAMA
"Kuuluisa palvelustaan"
Puh. 3-7469
516 Simpson St. Fort William

Milloin hyvänsä tarvitsette ruokatavaraa, lihaa tai miesten vaatetusta, ostakaa ne osuuskaupastanne
International Co-op Stores Ltd.
176 S. Algoma Street Port Arthur, Ontario

Syvällä surulla ja kaipauksella ilmoitamme, että elämäntoverini ja äitimme

ELLE LÄHDE

(O. S. MÄKINEN)

nukkui viimeiseen uneen kotonaan Hearstissa, Ont., tammikuun 5 pnä 1960. Hänet haudattiin Hearstin hautausmaahan tammikuun 7 pnä 1960.

Hän oli syntynyt Nurmon pitäjän Änmälänkylässä, Vaasan läänissä, helmikuun 12 pnä 1908.

Lähinnä jäi vainajaa kaipaamaan elämäntoverinsa Eino ja kaksi poikaa, Albert perheineen Hearstissa ja Allan perheineen North Bayssa, yksi sisko perheineen Suomessa sekä suuri sukulais- ja tuttavapiiri Suomessa ja Canadassa.

Nyt koti tyhjältä tuntuu,
kun kuolon viikatemies
niin äkkiarvaamatta riisti
Sinut rinnaltani
ja yksin jäin eloni iltaa
kulkemaan.

Sinua toverini, rakkaudella
äiti muistelen.

Elämäntoverisi Eino.

Tyynny suru, ikävä,
itku, kaiho, kaipaus.
Untasiko, äiti rakas,
me häiritä voitais',
Takaisinko elon taistohon
suotais'.

Rakkaudella muistellen,

Poikasi Allan ja Albert.

Ihanimpi iltaa kevämme
on muistosi Elle ystävämme,
kuin oisella taivaalla tähtönen,
se loistaa tiellämme ain.

Olga ja Anne.

KIITOS

Pyydämme lausua sydämelliset kiitoksemme ystäville, jotka olivat saattamassa elämäntoveriani ja äitiämme hänen viimeisellä matkallaan.

Kiitos kukista ja korteista. Kiitos teille kantajat: Yrjö Koskela, Paul Savo, Onni Salo, Sakari Keto, Ensti Keltamäki ja Kosti Hytönen.

Kauniit kiitoksemme Eila ja Eino Kokkiselle, jotka luovuttivat kotinsa kahvitarjoilua varten.

Kiitos Olga Jaakkolalle ja Anna Vehkalahdelle, jotka vaivojaan säästämättä autoitte meitä suuressa surussamme. Kiitos lauluista Martti Rasinperälle.

EINO MOISIO
ALLAN LAHDE ja ALBERT LAHDE
Hearst, Ontario

Elon hiihtoradalla kovat kilpailut helmikuun 7 pnä

North Branch. — Tammikuun 24 pnä pidettiin North Branch Elon järjestämät hiihdot. Osanottajia oli vähän sillä useampi hiihtäjämme on ulkopaikkakunnalla töissä. Nyt pidettiin ensimmäiset tämän talven hiihdot. Tulokset eri sarjoissa:

Yleinen 10 km: A. Lampainen 50.20.

Ikämiesten 10 km: A. Widgren 53.06.

Yli-ikämiesten 5 km: K. Kaarela 31.12.

Alle 16-vuotiaiden poikien 2½ km: K. Kaarela 11.45, David Harju 13.50 ja Raymond Hill 14.47.

Naisten 2½ km: Auli Doherty 16.10 ja H. Neuvirth 16.47.

Seuraavat kilpailut Elon ladulla on Lake Superior Ski Zonen järjestämät murtomaamestaruushiihdot helmikuun 7 pnä. Silloin tulee mukaan tämän piirin parhaat hiihtäjät. Toivottavasti saamme silloin myös yleisöä runsaasti kilpailuja seuraamaan. Muistakaa, että antamalla kannatuksen ja tukemalla näitä kilpailuja, innostatte myös omia hiihtäjiämme.

Seuraavat Elon järjestämät kilpailut pidetään maaliskuun 6 pnä. Toivottavasti saamme silloin runsaan osanoton ja hyvän yleisökannatuksen. — A. W.

T. Alatalo paras 15 kilometrillä Kouvolan hiihdossa

Kouvola. — Latukomeetta Eero Mäntyranta jätettiin kolmanneksi Kymenlaakson hiihtojen 15 km:llä täällä lauantaina. Kilpailu oli samalla viimeinen olympiakatsastus tällä matkalla. Mäntyrannalla oli sama aika kuin Hannu Tolsalla, joka voitti tämän matkan täällä viime vuonna. Nyt Toimi Alatalo voitti toiseksi tulleeseen Väinö Huhtalaan puolen minuutin raon ajalla 56,16 ja löi Mäntyrannan ja Tolsan 41 sekunnilla. Näillä molemmilla oli sama aika 56,57.

Alatalo ja Huhtala johtivat koko matkan. 10 km kohdalla Alatalo oli tosin vain sekunnin Huhtalaa edellä, mutta raivokkaalla kirillään viimeisellä 5 km:llä hän jätti Jämsänkosken pojan pahasti. Kolmannesta sijasta taistelivat 10 kmn kohdalla Tolsa ja Niilo Väisänen. Tolsa oli tällöin 7 sekunttia Huhtalaa jälessä. Mäntyranta seurasi tässä vaiheessa Väisästä 2 sekunttia huonommalla ajalla, jonka kuitenkin löi viimeisellä 5 km:llä. Yleisö hytisi 6 asteen pakkasen, tuulen ja ankarahkon lumisateen käsissä.

Moskovalaiset voitti Kelownassa, B. C. maalein 10-2

Kelowna. — Vieraileva moskovalainen jääkiekkojoukkue pelasi täällä viime maanantaina paikallista Vernon joukkuetta vastaan ja voitti ylivoimaisesti 10—2 tuloksella. Yli 3 000 katsojaa oli peliä seuraamassa.

Vernon joukkue on yksi Allan-pokaalin tavoittelijoista, kun taas Moskovan joukkue on kokoonpantu parhaista Moskovan nuorista jääkiekkoilijoista, mutta ei kelvannut olympialaisjoukkueeksi.

Tähän mennessä vierailijoilla on 3 voittoa ja kolme häviötä. Jälellä on vielä neljä peliä. Keskiviikkoiltana vieraat pelaavat Trailissa sikäläistä Smoke Eaters joukkuetta vastaan.

Maanantain pelissä vieraat ottivat 6—0 johdon ensimmäisessä erässä. Toisen erän loputtua oli maalitilanne 9—1. Viimeinen erä oli tasaisin, kummankin joukkueen saadessa yhden maalin.

Järvienpäässä nähtiin hyvää jääkiekkopeliä

Port Arthur. — Täällä Järvienpäässä Fort Williamin luistinareenalla nähtiin vuosia mielissä säilyvä jääkiekkopeli, sanoi Port Arthurissa ilmestyvän News-Chroniclen urheilureportteri kirjoittaessaan Moskovan yhdistyneen joukkueen ja Järvienpään parhaiden pelaajien pelistä tk. 22 pnä.

Paikkakuntamme ja ympäristön ihmiset odottivat mielenkiinnolla tät ottelua koska täyttivät luistinareenan. Katsojia arveltiin olleen noin viidentuhannen paikkeilla.

Neuvostoliiton kansallishymnin soidessa tuli ensiksi valokeilaan Neuvostoliiton lippu ja O'Canadan esityksen aikana kuningattaren kuva. Sitten molempien joukkueiden puolesta pidettiin lyhyet puheet ja Fort Williamin pormestari mrs. Catherine Seppala toivotti vieraat valituin sanoin tervetulleiksi. Hän oli tehnyt paljon työtä ottamalla vieraat vastaan paikkakunnallemme edellisenä päivänä ja tarjosi heille Fort Williamin kaupungin puolesta juhlapäivällisen. Hän niinikään toivotti onnea molemmille joukkueille ja lisäsi, että parhain voittakoon.

Tämän jälkeen alkoi odotettu ottelu. Se oli jännittävä ja mielenkiintoinen alusta loppuun. Neuvostoliittolaiset pelasivat silminnähtävästi hyvää yhdteispeliä, josta alussamainittu kirjeenvaihtaja sanoi sen olleen tieteellisesti pelattua peliä. Paikkakuntamme pelaajat eivät esittäneet niin hyvää yhteispeliä, josta kaiketi johtuu kotipaikkaisten häviö.

Yleensä molemmat joukkueet pelasivat edukseen sillä ei syntynyt yhtään tappelunujakkaa ja yleisö puolestaan osoittautui tasapuoliseksi molempia joukkueita kohtaan. Molempien joukkueiden maalivahdit näkyivät olleen tehtävänsä tasalla. Moskovalaisten maalivahti oli pienikokoinen 16—17 vuoden ikäiseltä vaikuttava ja näppäryytensä johdosta hänestä tuli yleisön suosikki.

Molemmat pelaajat saivat muistoesineitä. Pelin lopputulos oli 8—3 moskovalaisten hyväksi. Yleisö oli tyytyväinen pelin loppuun saakka ja kerta kaikkiaan on vaikeata kuvata sitä hyvää tunnelmaa, joka yleisölle jäi. Vaikka lopputulos olisi ollut päinvastainen olisi tyytyväisyys ollut sama koska nähtiin niin hyvää peliä. — P. V.

Olympiasoihtu Squaw Valleyhin tuodaan lentäen

Squaw Valley. — Olympiasoihtu saapuu Kreikasta Los Angelesiin helmikuun 1 päivänä, mistä juoksijat vievät sen 800 kilometrin päässä olevaan Squaw Valley'in.

Soihtu kuljetetaan Kreikasta suihkukoneella ja edelleen helikopterilla Los Angelesin lentokentältä The Memorial Coliseumiin, missä 1932 pidettiin kesäkisat. Sieltä alkaa matka kohti olympialaaksoa. San Francisco sivuutetaan helmikuun 8 päivänä. Sen jälkeen soihtu kuljetetaan Kalifornian pääkaupungin Sacramenton kautta Squaw Valley'in, minne se saapuu helmikuun 13 päivänä.

Viiden päivän ajan soihtu palaa Little Papoose Peakin vuorella. Oslon olympiakisojen syöksyhiihdon kaksoisvoittajatar Andrea Mead-Lawrence käy helmikuun 18 päivänä noutamassa soihdun kahdeksan hiihtäjän seurassa. Hän luovuttaa soihdun Oslon kisojen 500 metrin luistelun voittajalle Kenneth Henrylle, joka vihkiäistilaisuudessa kiertää kertaalleen radan ja asettaa lopuksi soihdun kansakuntien tornin huipulle. Siellä se palaa helmikuun 28 päivään asti, jolloin talvikisat päättyvät.

Kiertävän kirjaston käyttö lisääntynyt

Port Arthur. — Thunder Bay District Library Co-operativen vuosiraportissa viime viikolla todettiin, että tämän osuustoiminnallisen kiertävän kirjaston varastojen käyttö eri keskuksissa on suuresti lisääntynyt kuluneen vuoden ajalla. Se palvelee nyt noin 100 neliömailin alalla eri puolilla Länsi-Ontariota. Noin 10,000 lasta käyttää varastoa, joka käsittää 36,500 kirjaa. Viime vuonna hankittiin 7,153 uutta kirjaa. — A.T.H.

Torontossa valmistutaan ensi vuoden suurjuhliin

Toronto. — Maa on jo valkoisena lumesta. Sitä tulee mutta ja vesisade vie sitä pois. Kaiken vaihteeksi saimme suurimman luonnon kauneuden vielä ja pakkasen johdosta. Se oli kristalliloisto, joka loisteli päivällä, kuutamossa ja kaupungin valossa yöllä. Kyllähän se loisto tuli maksamaan. Toisin paikoin ovat puistot ja kadunvarret kuin kaskimaa sillä puiden oksia ja vieläpä vahvarunkoisia puita sortui jään painamana maahan.

Finlandia-kuoron onnistuneen konsertin jälkeen tuli kuoromme uusia lauluja ja enempi vielä sopii. Siten saamme mahtavan kevätkonsertin ja vaunulastin tai parikin South Porcupineen ensi kesänä laulu; soitto ja urheilujuhliin. Nyt kun alamme valmistua juhliin aina British Columbiaa myöten, niin niistä tulee varmasti hyvät.

Veteraani "Laulaja-Ville" yllytti, että pitäisi laittaa Vapauteen pyyntö, että jos joltain olisi joutava piano, niin lahjoittaisi tai myisi sen osastolle sillä entinen kuluu kelvottomaksi. Samasta asiasta mainitsi kuoron johtaja T. Saa nähdä voidaanko asialle mitään tehdä.

Kuoroomme on tullut jo aikaisemmin uusia laulajia, ja olisi mainio asia jos tulisi lisää, sillä silloin olisi yksi tie ja yhtä aikaa ottakaapa urheilijat asia huomioon.

Kokous, jossa Eric Männistö alusti kysymyksen "uuden puolueen perustamisesta", sai mitä parhaimman kannatuksen. Nyt on tulossa uusi kokous, jossa alustetaan uusi kysymys, joka on yhtä tärkeä kuin tupa täyteen. — N.

Torontolaisten huomioon

Toronto. — Viime lauantaina, tk. 23 pnä, julkaistussa kirjoituksessani "Hyvä ohjelma Finlandia kuoron konsertissa" jäi mainitsematta Yrityksen työtä tanssissa.

Valitettavasti tapahtunutta, mutta vuosien lääkärintyssä on mustiparkani käynyt hataraksi, mistä johtuu, että tapahtaa aina jotakin pois, josta kuitenkin tärkeää.

Yrityksen tytöt esittivät ennenmainittussa konsertissa kauniin tanssin, jonka yleisö palkitsi runsain suosionosoituksin.

Tyttöjen tanssi- ja voimistelueryksen ovat aina saaneet yleisön kamattoman suosion. Toivomme pian näkevämme heidät taas hauskaalin näyttämöllä esiintymässä.

Kiitoksia, teidän — A. Nummi.

Suomen edustus Squaw Valleyssa

Helsinki. — Jääkiekkojoukkueen lähettäminen Squaw Valleyhin tuli hyväksytyksi viime viikolla pidetyssä Suomen Olympiakomitean kokouksessa. Squaw Valleyhin lähetetään yhteensä 17 pelaajaa.

Luistelussa päätettiin, että lajiin lähetetään 8 edustajaa. Osanottajat ovat miehiä ja naisia viimeisessä. Hiihtokilpailuihin lähetetään 20 miestä ja 5 naista. Myös heidän nimeämisensä tapahtuu myöhemmin.

Ampumahiihtäjiksi olympialaisiin nimettiin seuraavat henkilöt: Pentti Taskinen, Antti Tyrväinen, Eero Laine ja Martti Meinilä.

Tamara pukkasi 16.17 — Stepanov ylitti 200

Leningrad. — Maailmanennätystyttö Tamara Press työnsi täällä pidetyissä hallikilpailuissa kuulaa 16,17 ja Juri Stepanov, joka kilpaili myös ennen pelastansa ilman kän tauon jälkeen, selvitti kaksi metriä ja selvisi voittajaksi.

— Roomassa tulevat naisten kuulantyönnön kärkitiloista kamppailemaan Tamara Pressin lisäksi Sloper, Brown, Uuden Seelannin Sloper, Saksan Demokraattisen Tasavallan Luettge, sanoi kilpailujen jälkeen ex-maailmanmestaritar Galina Zybina. Hän antaa kuitenkin etusijan tässä kilvassa maanmiehelleen, jota ka on paljon parantanut tuloksiaan lestä. Hänellä on mahdollisuuksia nettää vähintään 17,5 päästäkseen käsiksi kultaan.

— Alkuperäinen Rideau-kanava Ottawa-joesta St. Lawrence-jokeen valmistui 1832.

Laaksolla oli hyvä puhetilaisuus Sault Ste Mariessa

Sault Ste. Marie. — Nyt sitten olemme saaneet kuulla Elmo Laakson puheen ja nähdä hänen filmiesityksensä myös täkäläisellä suomalaisen järjestön haalilla. Oli todella hauska nähdä se valtava kansanpaljous mikä otimme aktiivisesti osaa urheilutoimintaan Neuvostoliitossa. Silmäänpistävää muuten oli, että niin "suuri yleisö" kuin urheiluväkikin — ja sitä oli paljon — oli yleensä hyvin terveen, iloisen ja reippaan näköistä kansaa. Ei sitä kansaa ainakaan aliravitsemus vaivaa.

Niin puhe- kuin filmitilaisuuskin onnistui tällä kaikin puolin oikein hyvin. Aniharvoin on meillä tilaisuus saada niin arvokkaita tilaisuuksia.

Niin, pian tulee näyttämöltämme kin taas esitys koska huomasin, että miehet ja naiset olivat näytelmäharjoituksissa. Heitä näytti olevan aika paljon, joten jotakin suurempaa tulee tällä. Muitakin ei ole vielä parempia tietoja, mutta kun niitä tietoja saan, kerron sitä enemmän.

Bingo-kemut on meillä helmikuun 3 päivänä — ja siellä taas tavataan. Voitot kuuluvat nytkin olevan hyviä. Luonnollisesti tarjoilu ja laulu pulakahvit.

Talvi on meillä ollut oikein sievää. Ei ole vielä paljoa lunta eikä kovia pakkasiakaan. Täkäläiset "jääkalastajat" ovat kiitollisia siitä ettei jää ole vielä kovin paksua. Tuoreen kalan saanti on siis vieläkin melko vaivatonta. Piirsi S-nen.

"KULKURIN MASURKKA"

Websters Corners, B. C. — Ensimmäisen kerran nähdään Websters Cornersin haalilla suomalainen värielokuva. Tämä kaunis laulu- ja musiikkifilmi on "Kulkurin Masurkka" ja se esitetään helmikuun 7. päivän iltana klo 8. alkaen. Sama filmi esitetään Vancouveressa Hastings Auditoriumissa saman kuun helmikuun 8. päivänä klo 8 illalla. Lisänä nähdään mielenkiintoinen värifilmi suomalaisista "lokareista". Vancouverin suomalaisen elokuvan esiteltämän kiinnostus on filmattu juuri viime syksynä. Harvinainen tilaisuus, joka ei ole uusinnu.

SAULT STE. MARIE, ONTARIO

Pyhän Marian Ev. Lut. kirkossa on sunnuntaina, t.k. 31 p:nä pyhäpä rippikoulu klo 9,45 a.p. Engl. kielisessä jumalanpalveluksessa klo 11 a.p. saarnaa past. Eb. Schwantes. Illalla klo 7,30 on kirkkokuoron järjestämä konsertti, jonka jälkeen on tarjoilua. Tulot konsertista käytetään kuoron Copper Cliffin aikovan ystävyysvierailun tukemiseksi.

Maanantaina, helmik. 1 p:nä klo 6,30 on partiopoikien kokous ja klo 8 illalla on kirkkoneuvoston kokous.

Tiistaina, helmik. 2 p:nä klo 8 illalla kokoontuu "Junior Ladies Aid" rva Hazel Latvasen kodissa, 319 Wellington St. W.

Keskiviikkona, helmik. 3 p:nä klo 7—8 on partiopoikien voimisteluharjoitus ja kirkkokuoron harjoitus on klo 7,30 illalla.

Torstaina, helmik. 4 p:nä klo 7,30 on nuorten kuoron harjoitus, Lutterliiton kokous ja klo 8 kirkossa samaan aikaan on ompeluseurakokous, jossa kahvit tarjoaa rouvat Anna-Liisa Huhtamäki ja Aino Mäntylä.

Kastettu: Eric Waldemar Laurila, synt. syysk. 17 p:nä 1957, kastettiin kodissaan sunnuntaina, tammik. 24 p:nä 1960. Pojan vanhemmat ovat hra Lauri Ilmari Laurila ja vaimonsa Taimi, Elizabeth, o.s. Hietala. Kummit ovat Raili ja Nick Yurich. — Martti Ahonen.

Anne Frankin kirja nähty vaaralliseksi

Kiel. — Kaksi asiantuntijaa on ryhtynyt tutkimaan Anne Frankin päiväkirjaa todistaakseen, että se todella on sitä mitä sen kerrotaan olevan.

Anne Frankin isä Otto Frank, joka oli natsien toisessa keskitysleirissä samaan aikaan kun tyttärensä kuoli Belsenissä, on haastanut oikeuteen lyypekkiläisen opettajan oikeuteen kunnianloukkauksesta, koska tämä oli esittänyt kyseenalaisiksi päiväkirjan aitouden.

Opettaja Lothar Stielau kirjoittaa eräässä koululehdessä, että Eva Braun (!) väärensi päiväkirjan. Lisäksi hän sanoo, että tämä ei lähes kään ollut aito Anne Frankin päiväkirja, vaan Saksan tappion hyväksi käyttäjille muutamia miljoonia, minkä vuoksi se on tehnyt saksalaiset erittäin tunteellisiksi tällaisia asioita kohtaan.

Syyttäjänvirasto on pyytänyt kahta asiantuntijaa tutkimaan tämän juutalaistytön päiväkirjan grafologiselta ja kirjalliselta kannalta. Heidän lausuntonsa valmistuu maaliskuussa.

Keskiyön aurinko ja jääkarhujen metsästys jotain uutta matkustuksessa

Suihkumoottori aikakausi on muuttanut ajan ja etäisyyden murto-osiksi; sesongit sopiviksi kalenterin mukaisiksi kausiksi.

Nykyajan kansalaiset, meillä on maailma kämmenellämme. Me voimme uida tammikuussa, hiihtää kesäkuussa, tanssia troopillisten tähtien alla helmikuussa, ja, jos onni potkaisee, voimme metsästää jääkarhuja heinäkuussa.

"Maailman matkustuksen aarreaitta" ja matkustuskauden ulkopuolella järjestetty matkaohjelma, jonka Siandinavian Airlines System on suunniteltu vastaa kaikkia matkustusunelmia — erikoisena tavallisesta — sisältää seitsemän arktisen meren matkaa.

Jos te tahdotte urheiluhalunne tyydyttää jännityksellä, niin nämä seikkailut ovat kuin valmistettu teitä varten. Teillä on mahdollisuus tuoda kotiinne ainakin yhden jääkarhun taljan vaikkakaan sellaista ei ole juuri taattu; hyvä mahdollisuus saada kaksikin — korkein laillinen määrä. Teidän taitonne voi vain rajoittaa silmienne teen joutuvien toisten voitonmerkkien saannin.

Matkat alkavat Tromsosta, Norjasta kesäkuussa, heinäkuussa ja elokuussa Huippuvuorien itärannikon metsästysmaille. Voitte metsästää dieselmoottorilla varustetulla Havella aluksella jääkarhuja, mursuja, hylkeitä ja arktiikan vesilintuja. Voitte myös kalastaa lohia — suuret näyttävät tulevan näille vesille. Filmatkaa seikkailunne muistoksi jääröykkiöillä ja valokuvatkaa milloin vain tahdotte, sillä tällä vuoden ajalla on keskiyön aurinko ja päivä on 24 tunnin pituinen. Metsästyksen lopulla vierailkaa Huippuvuorten itärannikon ihanissa vuonoissa ja voitte matkustaa pohjoiseen 80. leveysasteille.

Arktinen seikkailu on pitkä ja miellyttävä, eikä ole kylmä. Lämpö harvoin laskee jäätymäpisteen alapuolelle ja Havellalla, joka on erikoisesti rakennettu näitä vesistöjä varten, on tyydyttävät hytit, keskuslämmitys, lämmin vesi ja kylpyhuoneet. $250 etumaksu varaa nimenne matkustajien listaan, mutta älkää viivästykö. Tilat ovat rajoitettuja metsästäjille ja monien aluksien matkustajatilat on varattu ainakin vuodeksi etukäteen.

V. 1960 sesongin alkaessa Norjan meripelastuslaivasto järjestää uudentyyppisten alusten vuokrapalvelun turisteja varten tänne vuonojen ihmemaahan järjestämällä parikymmentä parhainta alusta huvipurjehdusta varten kesäkuukausiksi. Parhaimmassa kunnossa olevat alukset, joihin mahtuu neljästä kymmeneen henkilöön, ovat täydellisesti varustettuja matkustavien turvallisuutta ja mukavuuksia silmällä pitäen, niihin kuuluen radiopuhelimet. Vuokrat vaihtelevat $35.00:sta $45.00:een henkilöä kohti päivässä, johon kuuluu kaikki miehistöstä ja palveluksesta lähtien ja riittävästi rajattoman pitkiä matkoja varten sekä ateriat. Eräät näistä aluksista ovat varustettu ilmanvaihtovälineillä ja kylpyhuoneilla sekä kuuma ja kylmä vesi tulee kaikkiin hytteihin. Kehoitetaan varaamaan paikka 1960 sesonkia varten.

TYTTÖKOULUSSA

Opettaja: — Sanokaa minulle joku raamatunlause, josta pidätte paljon.

Oppilas: — Katso, ylkä tulee.

Opettaja: — Miksikä niitä hampaita sanotaan, jotka ihminen saa viimeksi?

Pikku-Eeva: — Tekohampaiksi.

Ron Ayriss
FLORIST
"Kukkasovitelmamme erikoisalamme"
Puhelin HU. 5-2918
695 BAYVIEW AVENUE
(Lähellä Eglintonia)
TORONTO, ONT.

Dr. R. SAVIJÄRVI
SUOMALAINEN HAMMASLÄÄKÄRI
598 Bayview Ave.
Toronto Ontario
Puhelin HU. 5-1177
Vastaanotto tilauksen mukaan.

Parkway Bakers
PUHELIN EM. 3-7676
290 Queen St.W., Toronto 2-B, Ont.
AKE SAARINEN

Viking Meat & Sausage Co.
Suomalainen makkaratehdas
valmistaa ja myy kaikkia lihajalosteita sekä myös tuoretta lihaa tehtaalta.
Avoinna klo 8 ap.—6 ip.
Perjantaisin klo 8 ap.—7.30 ip.
PUHELIN EM. 3-7616
10 Willison Sq. Toronto, Ont.

Joseph P. Thompson
(1957) LTD.
HAUTAUSTOIMISTO
132 Carlton St., Toronto, Ontario
(Ainoa osoitteemme)
ALEX COLLINS, johtaja
WA. 1-3971 — WA. 1-1793

STAR GARAGE Suomalainen Autokorjaamo, — 371 Spadina Ave., (1 katu alapuolella College St.) tekee kaikki autossanne esiintyvät korjaukset takuulla ja edullisimmin. Kysykää hintojamme ja tehkää alkatilauksenne, puhelin EM. 8-7575, kotiin OX. 9-2213, Toronto, Ont.

W. C. McLAUGHLIN LTD., Realtors
360 BLOOR ST. E. — TORONTO
(Toronton Real Est. Boardin Jäsen)
36 vuoden kokemus kiinteimistöjen ostossa, myynnissä tai vuokraamisessa. Olemme aina valmis Teitä palvelemaan. Soittakaa:
LAURI A. LATVA
Konttori: WA. 4—1146 Kotiin: HU. 1—0474
VALTUUTETTU VALAN OTTAJA.

ÄLÄ VÄLITÄ — ANNA MANKISEN VÄLITTÄÄ
Oletko talonostopuuhissa? Jos olet, niin käänny luottamuksella puoleemme. Meiltä saat varmimmat tiedot talonostoasioissa.
Jos käsirahasi on liian pieni, voimme auttaa siinäkin asiassa.
Olemme nyt tilaisuudessa välittämään Sinulle tarvitsemasi lisän käsirahaasi 6 % korolla.
Suuremmalla käsirahalla voit tehdä edullisemman kaupan.
Soita: MR. R. HEYNO — HO. 1-1114
UNO MANKIN REALTOR
392 Danforth Ave. Toronto, Ontario
Toronto Real Estate Boardin jäsen

Donway
SUOMALAINEN MATKATOIMISTO
20. 5. 1960. — Kesän täysosuma, Batory Montrealista Kööpenhaminaan, mistä suora yhteys Helsinkiin. Matkanjohtaja Mery Tohmo.
28. 4. 1960. — Hansen Sisters—Gripsholm, New Yorkista suoraan Helsinkiin. Matkanjohtaja Unto Kaartinen.
18. 6. 1960. — Seurakuntamatka jet-koneella Torontosta suviseen Suomeen. Matkanjohtaja pastori Frans Korila.
Lähempiä tietoja näistä matkoista antavat:
RAY HELSBERG, HI 4-4322, Donway Travel Agencies Ltd., HI 4-8469
RAILI AHLSTEDT, HI 4-8467, Don Mills Shopping Centre 45, Don Mills, Ont. (Toronto)
UNTO KAARTINEN, HO 5-1951

LUOKITELLUT ILMOITUKSET

HALUTAAN

HAMMASLÄÄKÄRIN APULAINEN heti Sudburyssa. Konekirjoitustaito välttämätön, voi oppia toimessakin. Aikaisempi kokemus ei ole vältämätön, mutta sellaiset, jotka haluavat helppoa väliaikaista tointa eivät tarvitse vaivautua. Toimeen tarvitaan tunnollinen henkilö. Hakemukset suosituksineen omakätisesti kirjoitettuna osoitteella: Hammaslääkärin apulainen, Box 69, Sudbury, Ont.

(26-28-30)

KANANPOIKIA MYYTÄVÄNÄ

MUNIEN HINNAT OVAT ALHAIsemmat 20 vuoteen. Alhaisten hintojen vaikutuksesta on kananpoikain tilaukset laskeneet 35 prosentilla, joka merkitsee että niillä, joilla on hyviä nuoria kanoja ensikesänä, pitäisi olla hyvää menestystä, sillä uskotaan, että munista tulee olemaan silloin puute. Tilatkaa kananpoikanne nyt. TYNE FARMS, 801 Kingsway, Sudbury, Ont.

HIEROJA
WM. WALTONEN
Puhelin OS. 3-0658
344 Victoria St., Sudbury, Ont.
(21-28-4-11)

Foot & Goring Ltd.
Vakuutuksia - Kiinteimistöjä
Kiinteimistölainoja
PUHELIN OS. 4-4092
52 Elm St. East Sudbury

SUDBURY JA YMPÄRISTÖ

MUISTILISTA

Azildalaisten rakentajain bingo Tyyne ja Yrjö Wallin kodissa, Azildassa, Junction kadulla, lauantaina, tammik. 30 pnä, kello 7.30. Tervetuloa läheltä ja kakuaa.

Rakentajain bingo-komitea — Laila ja E. Tammi, Anton Kaisla, Martta Mäki, Ida Männistö, Maija Majander, Janne Autio, Laila ja U. Penttinen I. ja E. Mähönen, Impi Tommila sekä Irja ja A. Koivula — ottaa kiitollisuudella vastaan "rakennusväen" ystävien bingovoittolahjoituksia.

Naistenkerhon kokous Finnish-haalilla ensi tiistaina kello 7.30 ip.

Virtaset ja Lahtiset kokoontuvat harjoituksiin Finnish haalille ensi perjantaina kello 7.30 ip.

Rakentajien erikoisbingo Finnish-haalilla ensi viikon torstaina alkaen kello 7.30 ip.

Iskurien päivälliset ensi sunnuntaina Finnish-haalilla. Ruokatarjoilu alkaa kello 12 päivällä.

Iskurien bingopaartit ja seurustelutilaisuus Sofi Pöntiöllä ensi lauantaina iltapäivällä.

— Sanomalehti on määräajoin ilmestyvä painotuote, jonka tarkoituksena on uutisten julkaiseminen ja erinäisten tapahtumien arvosteleva käsitteleminen. Sen takia se on välttämätön kaikille ihmisille.

TILATKAA VAPAUS!

COAL & FUEL OIL
ÖLJYÄ JA KOLIA
Nyt voitte ostaa laatupolttoaineita vähittäismaksuilla . . . Automaattinen öljypalvelumme huolehtii öljysäiliönne täyttämisestä.
Lämmityslaitteiden edustajat ja ylöspanijat
DAVEY FUELS SUDBURY LIMITED
Puhelin OS. 5-5647
177 KATHLEEN ST. WEST SUDBURY

ALUMIINISET
Alumatic
IKKUNAT ja TUULIOVET
Guaranteed by Good Housekeeping
• Luotettuimpia • Suosituimpia
KUSTANNUSARVIOT VAPAASTI
Suomalaisen liikkeen valmistamia
PUHELIN OS. 4-6961
Alumatic of Sudbury
725 LONG LAKE RD. LOCKERBY

MAITOKARJA KUNNOSSA
SUOSITUILLA
COCK O' THE NORTH REHUSEOKSILLA
Aina tuoreita
koska ne valmistetaan paikallisesti menekin mukaan

16% MAITOKARJAN SEOS MELASSIN KERA. 100 LBS. 3.80
24% MAITOKARJAN "SUPPLEMENT"-SEOS MELASSIN KERA. 100 LBS. 4.25
32% MAITOKARJAN KONSENTRATTI MELASSIN KERA. 100 LBS. 4.55
POIKIVIEN LEHMIEN REHUSEOS MELASSIN KERA. 100 LBS. 4.10
• VASIKKAIN REHUSEOKSIA •
24% VASIKKAIN ALOITUSJAUHOT
100 lbs. 5.50 — 50 lbs. 2.85 — 25 lbs. 1.50
18% VASIKKAIN KASVATUSREHUSEOS
100 lbs. 5.20 — 50 lbs. 2.70
MAIDON SIJAINEN SEOS 25 lbs. 4.75
BRAN 2.85 — SHORTS 3.00 — MIDDLINGS 3.25
SUOMALAINEN PALVELU
Edward Grian LTD.
COCK O' THE NORTH LAATU REHUSEOKSIA
SIEMENIÄ, VILJAA JA SUOLAA
66 ELM ST. WEST PUH. OS. 5-6421 SUDBURY

RITARI AGENCIES LTD.
VAKUUTUS- JA MATKAILUTOIMISTO
7 Cedar St. Sudbury Puh. OS. 5-5685

Ainutlaatuinen tilaisuus ensi sunnuntaina

Ei suinkaan kukaan väitä, että Sudburysta tai koko Canadasta löytyisi paikkaa, missä tarjoillaan 85 sentillä (lapsilta 40c) sellainen herkkupäivällinen minkä iskurit tarjoavat Finnish-haalilla ensi sunnuntaina.

Valittavana on: kaalikäärylöitä, sianpaistia, raavaspaistia, suolakalaa, salaattia, laatikoita, lisäksi voit, leivät, maidot ja piimät, sekä makoiset ja houkuttelevat jälkiruoat. Ja kaiken lisäksi ei tarvitse tyytyä yhteen tai kahteen ruokalajiin, vaan saa ottaa vaikka kaikkia lajeja ja — samaan hintaan.

Tarjoilu alkaa kello 12 päivällä. Sitä seuraa santapussin heitto ja sitten filmiesitys kello 3 ip.

Rientäkää kaikki nauttimaan herkkupäivällisestä!

Iskurien järjestämä hauska seurustelu- ja pikkubingotilaisuus on lauantaina iltapäivällä Sofi Pöntiön luona. Sinne ovat tervetulleita iskurit, iskurien ystävät, rakentajat ja rakentajain ystävät.

Siis Pöntiön paikalla tavataan!

Kaikki Iskurit ja heidän kannattajansa kokoukseen

Iskurien kokous pidetään ensi maanantaina Eino Lehtolan luona 437 Bessie St. Kokous alkaa kello 7 illalla.

Koska tässä kokouksessa tullaan—lähemmin päättämään järkevien suunnittelujen tehokkaasta toteuttamisesta niin on erittäin tärkeä, että kaikki Iskurit ja heidän ystävänsä saapuvat kokoukseen. Paljon on rautoja tulessa ja nyt taottava jos mielimme voittaa Rakentajat tässä sarja-juhlakamppailussa.

Rakentajat käyttävät edelleen hyväkseen 'salaista asettaan'

Tiistai-iltana Finnish haalilla pidetyssä rakentajain kokouksessa oli väkeä ravintolahuone miltei täynnä ja erittäin innostunut mieliala. Siellä tehtiin myös useita tärkeitä suunnitelmia ja päätöksiä, jotka toteutetaan vississä aikajärjestyksessä. Ensimmäisenä on azildalaisten hyvä bingotilaisuus Tyyne ja Yrjö Wallin kodissa tänä lauantaina. Sitten tulee torstaina, helmik. 4 pnä Finnish haalilla pidettävä rakentajain erikoisbingo. Suurta huomiota kiinnitettiin maaliskuussa pidettävään konserttiin, jonka ohjelmaa valmistellaan ja harjoitellaan jo täydellä voimalla ja rakentajain suunnittelemaan näytelmään, mikä saatanee harjoittelun alaiseksi jo viikon vaihteessa. Kokousväki oli hyvin tyytyväinen näiden suunnitelmien kohdalta.

Kokouksessa kuultiin, että rakentajain "salainen ase", mitä on huolella kehitetty ja valmistettu, on jo auttanut paljon päivällis- ja kabarettitilaisuuksien järjestämisessä. Tätä "salaista asetta" on tarkoitus käyttää entistä suuremmassa mittakaavassa edessäolevien tehtävien suorittamisessa.

Rakentajat ovat "käsistään saapia" naisia ja miehiä, jotka tekevät puhde- ja harrastelutyönään miltei vaikka mitä, aina puulusikasta ja sukista alkaen hienoihin käsitöihin ja mööbeleihin ja muihin vekottimiin saakka. Joitakin näitä hienoja kapistuksia on jo luvattu bnigo- ja muiksi palkinnoiksi — mutta näistä asioista enemmän tuonnempana. "Perästä kuuluu", sanoo torventekijä. — W.

Alavon sauna
AVOINNA
TORST., PERJANT. JA LAUANT.
kello 1—10.30 ip.
Puhelin OS. 5-7613
341 Antwerp Ave., Sudbury, Ont.

KESTO-KIHAROIDEN KESKUS
Ensiluokkainen palvelus

Balmoral Kampaamo
SIGRID KETOLA, omistaja
11 Cedar St. Puh. OS. 3-1590
Rautatien vieressä Sudbury

Hallitus hyväksynyt periaatteessa Laurentian yliopiston perustamisen

Viime maanantaina Ontarion hallitus hyväksyi periaatteessa Sudburyn yhdistyneen yliopistosuunnitelman.

Pääministeri Frost sanoi eri kirkkokuntien edustajille, että hänen hallituksensa kannattaa lakiehdotusta uuden yliopiston perustamisesta Sudburyyn ja myöskin ehdotusta, että sen nimi tulisi olemaan Laurentian yliopisto. Perustamisen takana ovat Yhdistynyt kirkko, Anglikaaninen kirkko ja roomalaiskatoliset collegiot.

Lähetystö, jota johti International Nickel Companyn varapresidentti Ralph D. Parker neuvotteli maanantaina yhdistämisen periaatteesta.

Lähetystön kokoukseen, johon osallistui myöskin maakunnan opetusdepartmentin yliopistoasioiden jaoston edustajat, osallistui myöskin pääministeri Frost, joka sanoi, että uusi opetuslaitos tulee saamaan maakunnalta raha-avustusta.

Lakiehdotus, jonka tulee esittämään jesuiittain järjestö Anglikaanisen kirkon Algoman hiippakunta ja Canadan Yhdistynyt kirkko, annetaan Ontarion lainlaatijakunnalle, joka alkoi istuntonsa maanantaina.

Nykyinen Pohjois-Ontarion yliopisto on yksinomaan roomalaiskatolisen kirkon jesuiittajärjestön käsissä josta syystä se ei saa maakunnalta avustusta.

Koska jesuiittajärjestö, joka yli neljäkymmentä vuotta on ylläpitänyt Sudburyn yliopistoa, on yhtynyt Canadan Yhdistyneen kirkon ja Anglikaanisen kirkon kanssa anomaan yhteistä yliopistoa, pidetään myönteisenä saavutuksena.

Bruce Magnuson puhuu sunnuntaina

Bruce Magnuson, joka tuli Ontarion metsätyöläisten union presidenttinä hyvin tunnetuksi ja pidetyksi täkäläisten kansalaistemme keskuudessa, puhuu ensi sunnuntaina Finnish haalilla järjestettävässä joukkokokouksessa. Bruce Magnuson toimii nyt Canadan Kommunistipuolueen Ontarion jaoston johtajana. Hän vieraili vastikään Unkarissa ja voi siis antaa omakohtaisen kuvauksen paljon puheenaihetta antaneen veljeskansamme nykyelämästä. Hänen puheensa aiheena on: "Miksi työväkeä vastaan nyt hyökätään."

Puhetilaisuus on Finnish-haalilla sunnuntaina tammikuun 31 päivänä alkaen kello 7.30 illalla. Puheen jälkeen on tilaisuus kysymysten tekoon. Kaikki tervetulleita.

Virtaset ja Lahtiset esittäytyvät radiossa ensi sunnuntaina

Kahden viikon kuluttua esittäytyvät Virtaset ja Lahtiset Sudburyssa Finnish-haalilla, mutta jo ensi sunnuntaiaamuna saadaan kuulla CHNO radioaseman suomenkielisessä lähetyksessä — niin sanotussa Helenin ohjelmassa — kappaleita Virtasen perheen keskusteluista ja esittäytyypä rouva Lahtinenkin.

Pitäkää varanne, että kuulette CHNO-aseman lähetyksen kello 9 ja 10 välillä.

Uuno Korhonen kuollut

Viime lauantaina kuoli yksityisessä vanhojen hoitolassa 194 Bloor St. räätäli Uuno Korhonen. Hän oli syntynyt v. 1890 Suomessa. Korhosta jäi suremaan siskonsa mrs. V. Pholman Torontossa. Hänen hautajaistilaisuudesta vielä tiistai-iltaan mennessä ei oltu päätetty.

Korhonen oli tunnettu musiikkimies nuoruudessaan ja oli 30-luvulla CSJ:n Sudburyn osaston torvisoittokunnassa. Hän oli myöskin Sävel-kuoroa edeltäneen CSJ:n Sudburyn os. kuoron perustava jäsen. Korhonen oli kuolemaansa saakka Vapauden lukija.

Kusti Mäkelä kuoli viime maanantaina

Viime maanantaina kuoli Sudburyn St. Josephin sairaalassa Whitefishistä kotoisin oleva Kusti Aleksander Mäkelä 83-vuotiaana.

Häntä jäivät suremaan vaimonsa Josefiina sekä tyttärensä Tyyne Hirvi ja Hilja Mäki sekä 11 lastenlasta. Hänet haudataan torstaina, tk. 28 pnä Park-Lawn hautausmaahan Lougheedin hautaustoimistosta.

Liikenne pysähtyi rautatiellä

Tiistaina ilmoitettiin, että liikenne pysähtyi CPR:n Sudburysta Torontoon johtavalla rautatiellä kun Toronton suuntaan kulkevan tavarajunan vaunuja suistui pois raiteilta kuusi mailia etelään Romfordista.

Onnettomuuden johdosta länteen kulkevat matkustajajunat myöhästyivät.

Vesikauhuisia kettuja Sudburyn ympäristössä

Viime maanantaina pääsi koulua käypä 11-vuotias Jane Van-Allen pakoon erääseen taloon Oliver-kadulla Copper Cliffissa kun vesikauhuinen kettu ajoi häntä takaa. Poliisikersantti Bert Hague saapui paikalle haulikon kanssa. Kun hän saapui Oliver-kadulle tappeli kettu Gordon Guthrien koiran kanssa talon porstuassa. Kun ne tulivat ulos, tappelu jatkui.

Poliisi ampui ketun ja omistaja tappoi koiran tappelun jälkeen.

Sudbury Basin-kaivoksen turvallisuuspoliisi Gerry Noble löysi maanantaina kuolleen ketun, jonka suu oli täynnä piikkisian piikkejä. Se oli todennäköisesti kuollut vesikauhuun.

Suomalaisille hyvin tunnettu A. Gylden ampui äskettäin ketun, joka puri koiraa, Penage-järven jäällä. Koiran todettiin saaneen vesikauhutartunnan.

Waters townshipin Black Laken tien alueella vanhempia on varoitettu, että heidän koulussa käypien lastensa on paras kävellä tiellä välttääkseen vesikauhuisia villieläimiä. Eräät lapset tällä alueella kulkevat kotiinsa oikoteitten kautta.

Tapeteista

(Jatkoa 2. sivulta)

kaan yksiväriset tapetit. Tässä ei siis enää ole kyseessä taulujemme tai tekstiiliemme neutraalitausta, vaan todellinen sisustuksemme täydentäjä. Siksi on edullista jättää tällainen yksityiskohta viimeiseksi ja harkita, miten se soveltuu muihin jo ennestään kodissa oleviin esineihin. Mutta mikäli valintamme on onnistunut hyvin, olemme usein yhden ainoan seinän avulla tuntuvasti kohentaneet kotimme ulkonäköä.

Pienenä vihjeenä mainittakoon että **matalan huoneen** korottajana on pystyraitainen tapetti hyvin "dullinen". Vaakasuora kuviointi taas madaltaa huoneitamme.

Kovin suurikuviolliset tapetit ovat luonteeltaan ravintola- ja baariympäristöön sopivia, joten ne ovat ainoastaan poikkeustapauksissa suositeltavia koteihimme.

Lakkapintaiset tapetit eivät ole arkoja likaantumaan. Sitä paitsi on liikkeissä vielä **muovipintaisiksi** käsiteltyjä, erittäin kestäviä tapetteja. **Pesunkestävät tapetit,** jotka ovat saaneet suuren suosion, ovat mallivalikoimaltaan monipuolisina ja ominaisuuksiltaan ihanteellisina aivan ilmeisesti tulevaisuuden tapetteja.

Tapettien, kuten niin monien muidenkin pitkäaikaisten hyödykkeiden valinnassa ei halpa hinta saisi olla ratkaisevana tekijänä. Huokea tapetti on usein ohutta ja helposti repeilevää ja sen kiinnittäminen seinään voi olla vaikeaa ja nidasta.

On aina edullista varata **runsaasti** tapettia. Mikäli tapetti sattuu loppumaan kesken voi olla vaikeata saada lisää täsmälleen samaa värisävyä. Samoin kannattaa säästää tapettia **paikka-aineeksi.**

Lauseparsi "hyvin tapetoitu on puoliksi kalustettu" pitää hyvinkin paikkansa. Kannattaa siis aina tehdä huolellisia vertailuja jo liikkeessä ja yrittää nähdä **kokonaisvaikutelma,** jonka valitsemamme tapetti seinälle levitettynä antaa.

— Kaskelotit etsivät ravintonsa (mustekaloja, äyriäisiä ym.) aina 1.000 metrin syvyydestä, missä vallitsee 100 ilmakehän paine.

— Ranskalainen tutkimusmatkailija Etienne Brule oli ensimmäinen valkoihoinen, joka näki Niagarajoen 1611 tai 1613.

KUOLLUT
Kustaa Aleksanteri Mäkelä
WHITEFISHISTA

Kuoli St. Josephin sairaalassa Sudburyssa, maanantai-iltana, tammikuun 25 pnä, ollessaan 84 ikävuodellaan. Hän oli syntynyt Hämeenlinnassa, Lopen pitäjän Rautakosken kylässä. Hän tuli Torontoon vuonna 1910 ja siirtyi Whitefishiin vuonna 1912 ja asui siellä siitä lähtien.

Lähinnä jäivät suremaan valmonsa Josefiina, Whitefishissa, kaksi tytärtä, mrs. Hilja Mäki, Whitefishissa ja mrs. Tyyne Hirvi, Long Lakella, sekä 11 lastenlasta.

Hautajaiset toimitetaan torstaina kello 2 ip. Lougheedin hautaustoimistosta Park Lawn hautausmaan talvihautaan, Sudburyssa.

JACKSON & BARNARD
UUSI HAUTAUSTOIMISTO
Puhelin OS. 3-3611
233 Larch Street Sudbury, Ontario
Hautauksia alhaisilla hinnoilla — Huolellinen palvelus

Piispa ei muistele hakaristiaikaansa ja juutalaisvainoa

Berliini. — Itäberliiniläinen lehti Berliner Zeitung julkaisi torstaina otteen juutalaiskysymystä koskevasta artikkelista, joka on Saksan evankeelisen kirkon nykyisen johtajan piispa Dibeliuksen kirjoittama v. 1933 sen jälkeen, kun Hitler pääsi valtaan. Artikkelissa on juutaliasvastainen tendenssi.

Piispa Dibeliuksen sihteeristön edustaja vahvisti perjantaina, että piispa on kirjoittanut v. 1933 artikkelin juutalaiskysymyksestä. Hän sanoi, että parhaillaan tutkitaan, onko ote julkaistu oikein. Piispa Dibelius ei halunnut sanoa mitään tapauksen johdosta.

Kirkollisella taholla väitettiin piispa Dibeliuksen asettuneen vastustamaan juutalaisvainoja ja menettäneen paikkansa sen jälkeen kun natsit pääsivät valtaan. Lisäksi sanottiin, "ettei sillä, mitä sanottiin 1930-luvulla, ole mitään merkitystä nykyisin".

— Joka tunti kuolee Ranskassa alkoholin takia kaksi ihmistä.

Kokeen täsmällisyys NLn suurraketin erikoisuus

Moskova. — Monivaiheisen ballistisen raketin onnistunut kokeilu merkitsee sitä, että tiedemiesten toive saada tyhjentäviä tietoja Kuusta, Marsista ja Venuksesta on tullut yhä lähemmäksi toteutumistaan, kirjoitti viime perjantaina Pravdassa matemaatikko ja tiedeakatemian jäsen Sergei Sobolev. Hän sanoo avaruusmatkailijoiden ensimmäisenä tehtävänä olevan näiden taivaankappaleiden käyttämisen tehokkaina avaruustutkimuksen observatoriona. Kirjoittaja pitää mahdollisena, että aikamme ihmiset saavat vielä nähdä avaruustutkimuslaitosten perustamisen Kuuhun ja Marsiin.

Professori V. Dobronravov kirjoittaa Moskovskaja Pravda-lehdessä:

Raketti kuljetti mukanaan sellaisen viimeisen vaiheen mallikappaleen, jollainen tullaan myöhemmässä vaiheessa, parhaillaan suoritettavien ennakkokokeiden päätyttyä, sinkoamaan tieteellisiä tutkimuksia suorittavine kojeineen kosmiseen avaruuteen.

Prof. Dobronravov totea nyt suoritetussa kokeessa olleen erikoista sen, että raketin viimeisen vaiheen mallikappale oli suojattu palamiselta sen pudotessa Maan ilmakehän tiheiden kerrosten läpi. Tällä seikalla on suuri merkitys sputnikkien Maahan palauttamisen ongelmaa ratkaistaessa.

Vaikka tammikuun 20. pnä laukaistu raketti oli suurempi kuin aikaisemmin laukaistut neuvostoliittolaiset avaruusraketit, saavuttivat sen kaksi viimeistä vaihetta yli 26,000 kilometrin tuntinopeuden eli miltei ensimmäisinä avaruusnopeuden, joka on 29,000 kilometriä tunnissa.

Tämä osoittaa, että tulevan entistä suuremman avaruusraketin viimeinen vaihe voi siihen asetettavien mootorien ansiosta saavuttaa ei ainoastaan toisen avaruusnopeuden 11,2 kilometriä sekunnissa, vaan myös sitä suuremman nopeuden, joka riittää sekä Kuun että aurinkokuntamme toisten planeettojen saavuttamiseen.

Raskaiden tekokuiden aikaansaaminen voi olla hyödyksi planeettojen välisten avaruusyhteyksien vaikeimpien ongelmien selvittämiselle, jatkaa porf. Dobronravov. Samaa voidaan sanoa myös raskaiden avaruusrakettien laukaisemisesta aurinkokuntamme toisten planeettojen läheisyyteen. Raskaaseen tekokuuhun voidaan mm. järjestää sen liikettä avaruudessa ohjaavia laitteita. Siten päästään suorittamaan entistäkin arvokkaampia tutkimuksia. Siihen voidaan sijoittaa jopa teleskooppi, jolla otetaan kuvia tähtitaivaasta. Tällöin voidaan nähdä, miltä tähtitaivat näyttää, kun Maan ilmakehä ei ole häiritsemässä näkyvyyttä. Edelleen raskaaseen ohjattuun tekokuuhun voidaan sijoittaa jarrulaitteet, joita käytetään tekokuun tullessa tiiviisiin ilmakerroksiin. Siihen voidaan sijoittaa myös jonkunlainen laskulaite, jonka avulla tekokuu laskeutuu turvallisesti ilmakehän kautta maan pinnalle.

Neuvostoliiton saavutukset avaruuden tutkimisessa perustuvat moniin tieteen ja tekniikan kukoistukseen liittyviin tekijöihin. Neuvostoliitto on kehittänyt nykyaikaisen tekniikan kaikilla pääaloilla merkittävästi pitemmälle kuin muut maat. Näin ollen Neuvostoliitossa tänä vuonna rakettien avulla suoritettavat avaruuden tutkimukset ovat johdonmukaista jatkoa kaikelle tällä alalla aikaisemmin saavutetulle, huomauttaa prof. Dobronravov.

Neuvostoliiton tiedeakatemian varapresidentti Toptshijev sanoo laskelman täsmällisyyden vaikuttavan voimakkaimmin tätä uutta rakettikoetta ajatellessa.

KYSYMYKSIÄ JA VASTAUKSIA TYÖTTÖMYYSVAKUUTUKSESTA

Kysymys: Työskentelin hotellin omistajalle, jonka palveluksessa oli kaikkiaan 15 työläistä. Tein hänen pyykkinsä kotonani. Olenko oikeutettu nauttimaan työttömyysvakuutuksesta?

Vastaus: Koska suoritte hotellin pyykinpesun kotonanne niin ette ole oikeutettu nauttimaan työttömyysvakuutusmerkeistä siltä ajalta.

Kysymys: Jos alkaisin pienen ravintolan, niin vaikuttaisiko se mieheni työttömyysvakuutukseen?

Vastaus: Jos miehenne käyttää teitä huollettavanaan, niin voi hyvinkin käydä niin, että hänen saama vakuutus supistuisi varsinkin jos te ansaitsette yli 14.00 viikossa. Teidän miehenne pitäisi tiedoittaa asiasta paikalliseen vakuutustoimistoon, niin sieltä annetaan täydellinen tieto asiasta.

Kysymys: Varhain toukokuussa olin tukinuittohommissa vähän yli kaksi viikkoa. Koska minulla ei ollut mukanani vakuutuskirjaani, en saanut minulle tulevaa kahden viikon vakuutusmerkkiä. Lokakuussa vein kirjani tämän yhtiön johtajalle saadakseni vakuutusmerkit, mutta hän selosti, että olen antanut asian mennä niin myöhään, ettei hän enää voi antaa minulle kuuluvia työttömyysmerkkejä, voinko pakoittaa hänet antamaan minulle merkit?

Vastaus: Vaikka te viivytte esittämästä vakuutuskirjaanne työnantajalle, niin se ei merkitse, että työnantajanne voi kieltäytyä panemasta hänelle kuuluvat merkit kirjaanne. Ei teidän työnantajallanne ollut oikeutta kieltäytyä panemasta vakuutusmerkkiä kirjaanne. Mutta parempi olisi kuitenkin jos te voisitte viedä kirjanne työnantajallenne silloin kun menette töihin.

Kysymys: Vakuutuslaitoksen inspehtoori kävi minun luonani jokin aika sitten ja näytti minulle entisen työnantajani täyttämää paperia, missä huomioitiin työpäiväni ja sen mitä olin saanut vakuutuksesta nauttiessani. Työnantajani antamat tiedot eivät olleet täysin oikeita. Käsitän nyt että minun olisi pitänyt valittaa asian johdosta ja tehdä selvitykseni siitä mitä olin tienannut mutta nyt ajattelen mitä suojaa minulla on työnantajani antamia vääriä tietoja vastaan.

Vastaus: Te mainitsitte, että työnantajanne raporttia näytettiin teille, se on osa teidän suojeluksesta työnantajanne vastaan. Ennenkuin työttömyysvakuutuslaitos ryhtyy toimenpiteisiin, niin se koettaa saada asian täysin selville.

Kysymys: Sain kaloja toukokuussa, mutta myin ne vasta kesäkuussa. Pitäisikö minun saada vakuutusmerkit sille ajalle jolloin sain kaloja tai jolloin ne myin?

Vastaus: Kalastaja saa vakuutusmerkit sille viikolle jolloin hän saa kalansa myytyä ostajalle. Mikäli on kysymyksessä valmistetusta kalasta, cuolatusta, kuivatusta ja jne. ja myynti edellyttää että kalsatajan pitäisi saada enemmän kuin yhden viikon merkin, niin ensimmäinen merkki pannaan kaloja myydyn viikon kohdalle ja seuraavat merkit pannaan sitä edelle.

OSOITTEEN MUUTOS
DR. JOHN SIREN
Hammaslääkäri
Muuttaa entisestä huoneistosta
230 Van Norman Street, Port Arthur, Ont.
Uuteen huoneistoon
201 Dental Medical Building
59 North Court Street, Port Arthur, Ont.
Vastaanotto avataan 1 päivänä helmikuuta

TROKIN OMISTAJAT HUOM!
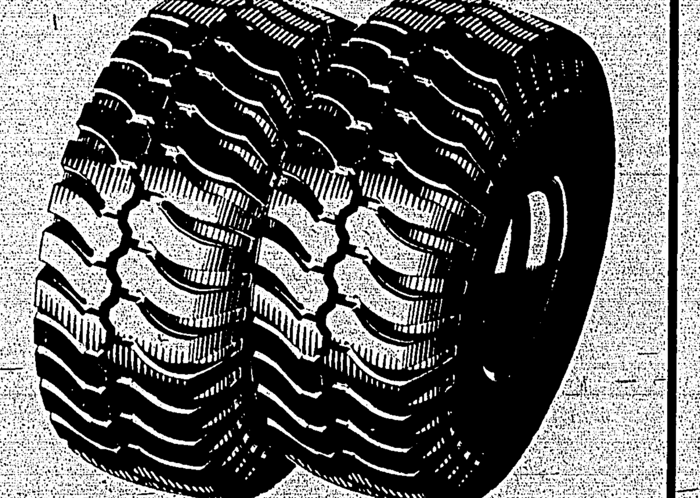
ROY SANTALA, suomalainen myyjämme, voi nyt myydä teille kuorma-autojen ja henkilöautojen renkaita ERIKOISILLA SÄÄSTÖHINNOILLA. Pystymme myymään halvalla, koska olemme tehtaamme kauppa ja myymme suoraan ilman välikäsiä.
Voitte vaihtaa vanhat trokin renkaat sisälle, jota ei tavallisesti trokin renkaisiin nähden tehdä.
KORKEIMMAT VAIHTOHYVITYKSET
10% KÄTEEN-LOPPU VÄHITTÄISMAKSUILLA
Kaikki varastossa olevat 1959 Mercury ulkolaitamoottorit MYYDÄÄN ERIKOISELLA ALENNUKSELLA!
Kaupastamme voitte ostaa edullisiin hinnoin urheilukalastus- ja metsästysvälineitä ja monia taloustarpeita.
SUOMALAINEN MYYJÄMME MIELELLÄÄN PALVELEE TEITÄ
DOMINION ROYAL TIRES
Dominion Tire Stores
111 ELM ST. WEST LORNE KADUN KULMASSA
PUHELIN OS. 4-5209
(14-21-28-4)